

# Barns ekonomiska utsatthet

Årsrapport

**2012**



Tapio Salonen  
Malmö högskola



**Rädda Barnen**

Rädda Barnen kämpar för barns rättigheter.  
Vi väcker opinion och stöder barn i utsatta  
situationer – i Sverige och i världen.

© 2012 Rädda Barnen

ISBN: 978-91-7321-431-5

Författare: Tapio Salonen  
Projektgrupp: Karin Fyrk, Jan Sandberg och Sofia Hildebrand  
Foto: Jan Sandberg (omslag)  
Omslag: Informera Sverige  
Formgivning och produktion: Sofia Hildebrand

Rädda Barnen  
107 88 Stockholm  
Besöksadress: Landsvägen 39, Sundbyberg  
Tel: 08-698 90 00  
info@rb.se  
www.raddabarnen.se

# *Barns ekonomiska utsatthet i Sverige*

## *årsrapport 2012*

av Tapio Salonen

Professor i socialt arbete  
Malmö högskola

# Innehållsförteckning

|   |     |
|---|-----|
| Förord.....   | 4   |
| Sammanfattning .....  | 5   |
| Studiens resultat i sammandrag.....   | 5   |
| I. Nationell nivå.....  | 5   |
| II. Kommunal nivå.....  | 6   |
| III. Stadsdelsnivå i storstäderna .....   | 6   |
| 1 Bakgrund.....   | 7   |
| 2 Syfte .....   | 11  |
| 3 Att studera ekonomisk utsatthet bland barn .....                                      | 12  |
| 3.1 Definition av barnfattigdom i kommunalt barnindex .....                             | 12  |
| 3.2 Låg inkomststandard .....   | 12  |
| 3.3 Försörjningsstöd.....   | 21  |
| 3.4 Överlappning mellan låg inkomststandard och försörjningsstöd.....                   | 22  |
| 4 Ekonomisk utsatthet år 2009 – nationell nivå.....                                     | 26  |
| 4.1 Nationell nivå.....   | 26  |
| 4.2 Ekonomisk utsatthet bland barn utifrån föräldrars etniska bakgrund .....            | 28  |
| 4.3 Ekonomisk utsatthet bland barn till ensam- resp. samboende föräldrar .....          | 33  |
| 4.4 Ekonomisk utsatthet bland barn utifrån föräldrars härkomst och familjemönster ..... | 35  |
| 5 Ekonomisk utsatthet år 2009 – kommunal nivå.....                                      | 38  |
| 5.1 Kommunal nivå.....  | 39  |
| 5.2 Storstädernas stadsdelar 2009 .....   | 42  |
| 5.2.1. Antal barn i storstäderna.....   | 42  |
| 5.2.2 Ekonomisk utsatthet bland barn i storstädernas stadsdelar .....                   | 42  |
| Referenser .....  | 50  |
| Kommunbilaga 1.....   | 52  |
| Kommunbilaga 2.....   | 59  |
| Kommunbilaga 3.....   | 66  |
| Kommunbilaga 4.....   | 73  |
| Kommunbilaga 5.....   | 81  |
| Kommunbilaga 6.....   | 89  |
| Stadsdelsbilaga 1a.....   | 97  |
| Stadsdelsbilaga 1b .....  | 99  |
| Stadsdelsbilaga 2.....  | 101 |
| Stadsdelsbilaga 3a.....   | 103 |
| Stadsdelsbilaga 3b .....  | 105 |
| Stadsdelsbilaga 4a.....   | 107 |
| Stadsdelsbilaga 4b .....  | 110 |
| Stadsdelsbilaga 5.....  | 113 |
| Stadsdelsbilaga 6.....  | 115 |
| Stadsdelsbilaga 7.....  | 117 |

# Förord

Rädda Barnens årliga barnfattighedsrapporter har rönt ett relativt begränsat samhällsintresse från dess första rapport 2002 till uppföljningar fram till 2010. Sedan hände något under 2011. Helt plötsligt blev barnfattighedsfrågan en het och uppmärksammas samhällsfråga. Delvis kan detta ha hängt samman med att den förra rapporten som presenterades våren 2011 visade på ett möjligt trendbrott i barnfattigheds utveckling i Sverige. Studien visade att antalet barn i ekonomiskt utsatta hushåll börjat öka igen 2008, trots att de allra flesta hushåll, inklusive barnfamiljerna, fortsatt fått det bättre. Givetvis hängde det också samman med att olika aktörer inom det nationella och lokala politiska livet tagit upp barnfattigheden som en högt prioriterad fråga.

När nu jag släpper denna årsrapport för år 2009 är frågan vilket mottagande den kommer att få. Styrkan med dessa årligen återkommande analyser är den bredd och systematik som de vilar på. Saker och ting mäts på exakt samma vis från år till år och uppgifterna gäller samtliga barn och deras familjer, inte något begränsat urval.

Som vanligt vill jag passa på att tacka för gott samarbete med inblandade parter; SCB som på ett pålitligt vis tar fram data och alla samarbetspartners inom Rädda Barnen.

Torna Hällestad 19 februari 2012

Tapio Salonen

Professor i socialt arbete  
Malmö högskola  
[tapio.salonen@mah.se](mailto:tapio.salonen@mah.se)

# Sammanfattning

Denna rapport är den åttonde årliga uppföljningen till studien *Barns ekonomiska utsatthet under 1990-talet. Bidrag till ett kommunalt barnindex*.<sup>1</sup> Den första studien belyste barnfattigdomens utveckling under det välfärdspolitiskt turbulenta 1990-talet fram till år 1999. Därefter har nu åtta årsvisa uppföljningar, för åren 2000–2009 publicerats.<sup>2</sup> För år 2003 gjordes en särskild fördjupning kring ekonomisk utsatthet bland barn till ensamstående respektive samboende föräldrar.<sup>3</sup> Under 2011 presenterades ytterligare en fördjupande studie, denna gång med fokus på den nationella ekonomiska familjepolitikens betydelse för barnfattigdomens utveckling i Sverige de senaste 10–15 åren.<sup>4</sup> *Barnfattigdomen i Sverige – årsrapport 2012* redovisar den årsvisa utvecklingen av barns och deras familjers ekonomiska utsatthet fram till år 2009.

Det övergripande syftet med denna studie är att spegla förändringar kring barns ekonomiska villkor under de allra senaste åren, fram till 2009, och då särskilt förändringar under det senaste året på såväl nationell som kommunal nivå. Tidigare analyser av skillnader i storstädernas stadsdelar, föräldrars etniska bakgrund och ensamboende föräldrars villkor är inkluderade och uppdaterade i denna årsrapport.

## Studiens resultat i sammandrag

### I. Nationell nivå

Andelen barn i ekonomiskt utsatta hushåll ökade från 11,5 till 13,0 procent mellan år 2008 och 2009. Räknat i antal barn i Sverige ökade barnfattigdomen från 220 000 till 248 000 barn, eller 28 000 fler barn. Trendbrottet från 2008 med en ökning på cirka 10 000 fler barn i ekonomiskt utsatta hushåll har således accentuerats 2009. Jämfört med år 2000 lever dock 48 000 färre barn i ekonomiskt utsatta hushåll år 2009.

- De två senaste åren har målet att säkerställa alla barns rätt till en skälig levnadsstandard i enlighet med Barnkonventionen blivit mer avlägset. 2007 låg måluppfyllelsen på 89 av 100 möjliga. Ökningen av barnfattigdomen under 2008 och framförallt under 2009 har lett till att måluppfyllelsen det senaste året är nere på 87. Målet att inga barn i Sverige skall behöva växa upp i ekonomiskt utsatta hushåll är således långt ifrån förverkligat.
- Den ekonomiska utsattheten är större för yngre barn, förskolebarn 0–6 år, jämfört med skolbarn, 7–17 år. På riksnivå skiljer det drygt 2 procent; 14,3 respektive 12,1 procent. Utvecklingen sedan 1991, då skillnaden var nästan fyra procent, visar dock på en kontinuerlig minskning av skillnaden i barnfattigdomens utbredning mellan förskole- och skolbarn. Ökningen av barnfattigdom är dock mer markant bland förskolebarn under det senaste året, 2009.
- Studien visar också att generella förbättringar i barnfamiljers ekonomiska villkor fram till år 2009 har inneburit en relativ ökning av skillnaderna mellan fattigare och rikare barnhushåll. De allra rikaste barnhushållen drar ifrån i inkomststandard medan de fattigaste hushållen tenderar att halka efter jämfört med medel- och högstandardhushållen. Trenden med ökade ojämlika ekonomiska villkor mellan olika hushållsskikt har ytterligare förstärkts fram till år 2009.
- Skillnader i ekonomisk utsatthet mellan barn med svensk respektive utländsk bakgrund är fortsatt markant. Risken att leva i ett fattigt hushåll är numera drygt fem gånger så hög bland barn med utländsk bakgrund jämfört med barn med svensk bakgrund (5,06 jämfört

---

<sup>1</sup> Salonen 2002a

<sup>2</sup> Salonen 2002b, 2003, 2006, 2007, 2008, 2009, 2011 och 2012

<sup>3</sup> Salonen 2006

<sup>4</sup> Salonen 2011b

med 3,99 för år 2000). Antalet fattiga barn ökar 2009 såväl i hushåll med svenskfödda föräldrar (plus 12 000 barn) som i hushåll med åtminstone en utlandsfödd förälder (plus 16 000 barn).

- Den ekonomiska utsattheten är i synnerhet påfallande bland barn med båda föräldrarna utrikesfödda eller där barnen och deras familjer kommit till Sverige under senare år. Av samtliga barn med vistelsetid högst två år i Sverige har barnfattigdomen fortsatt öka och uppgår till drygt 70 procent 2009. Under senare år har det skett en ökning av utrikes födda barn med högst två års vistelsetid i Sverige, från 32 000 barn 2005 till 53 000 barn 2009.
- Risken för ekonomisk utsatthet är mer än tre gånger så hög bland barn till ensamstående föräldrar jämfört med barn till samboende föräldrar, 28,2 respektive 9,1 procent år 2009. Den ekonomiska utsattheten har ökat tydligast bland barn till ensamstående förälder, från 24,7 till 28,2 procent (+3,5 procent) eller från 97 000 till 110 000 barn.
- Störst risk för ekonomisk utsatthet för barn återfinns i hushåll med en ensamstående utlandsfödd förälder. Barnfattigdomen är bland dessa hushåll 53 procent jämfört med 20 procent för barn till ensamstående svenskfödd förälder. Riskerna att leva i ett ekonomiskt utsatt hushåll för barn som bor med båda föräldrarna födda i Sverige är endast 2,7 procent 2009. Sedan 1991 har risken för denna grupp minskat från 6,8 procent, vilket innebär mer än en halvering av fattigdomsriskerna. För barn till ensamstående och/eller föräldrar med utländsk bakgrund har det inte skett en motsvarande minskning av den ekonomiska utsattheten.

## II. Kommunal nivå

- Fortfarande förekommer stora variationer mellan landets kommuner – en spridning från 67 procent till 96 procent av samtliga barn som lever i hushåll med en ekonomi som överstiger studiens fattigdomsgräns. Kommuner med lägst måluppfyllelse återfinns i synnerhet i landets storstadsregioner med Malmö och Landskrona oförändrat i botten av kommunrankingen.
- Förändring i Barnkonventionens måluppfyllelse varierar på kommunnivå 2009 från, som lägst, minus 1,4 procent till, som högst, plus 5,7 procent. Av kommunbilagorna framgår dessa lokala variationer i detalj för varje enskild kommun.
- Barnfattigdomen är minst i storstadsregionernas förortskommuner och störst i landets tre storstäder. Barnfattigdomen i Malmö är drygt 33 procent av samtliga barn i kommunen. Motsvarande andel i de närbelägna kommunerna Lomma och Kävlinge är 4 respektive 6 procent.

## III. Stadsdelsnivå i storstäderna

- Variationen i barnfattigdom i storstädernas sammanlagt 49 stadsdelar är större än variationen på kommunnivå. År 2009 var barnfattigdomen mer än trettio gånger så hög i Rosengård i Malmö (64,3 procent) jämfört med Torslanda i Göteborg (2,1 procent).
- Den långsiktiga trenden av barnfattigdomen i storstädernas stadsdelar under åren 1991–2009 visar på en fortsatt tilltagande skillnad mellan rikare och fattigare stadsdelar.
- I elva stadsdelar noteras en barnfattigdom över 30 procent år 2009. Dessa är Rinkeby och Spånga–Tensta i Stockholm, Lärjedalen, Bergsjön, Biskopsgården, Gunnared och Frölunda i Göteborg och Södra innerstaden, Hyllie, Fosie och Rosengård i Malmö.
- Utvecklingen av barnfattigdomen i storstädernas stadsdelar speglar en fortsatt tilltagande uppdelning i boendet efter föräldrars etniska ursprung och bakgrund. I sju stadsdelar utgör barn med utländsk bakgrund en majoritet av samtliga barn i stadsdelen. I sex av dessa stadsdelar lever över hälften av dem i ett ekonomiskt utsatt hushåll.

# I Bakgrund

Det är inte en överdrift att hävda att barnens villkor i samhället fått en intensifierad välfärdspolitisk uppmärksamhet under senare år. Detta gäller såväl Sverige som andra EU-länder och i ett globalt perspektiv. I kärnan av denna offentliga uppmärksamhet har oftast de grundläggande basala behoven hos barnen återfunnits: rätten till ett värdigt liv och trygg utveckling. På den internationella arenan gavs dessa rättigheter en särskild plattform genom den konvention om barnets rättigheter (Barnkonventionen) som FN antog 1989 och som bland andra Sveriges riksdag ratificerade året efter. En av konventionens artiklar handlar om barns rätt till en skälig levnadsstandard (Artikel 27).

Mängden av rapporter och studier som med olika utgångspunkter och varierande material beskrivit den svenska välfärdsutvecklingen under de senaste åren är numera tämligen omfattande.<sup>5</sup> Den generella bilden av den svenska välfärden är att den genomgick en svår prövning under början och mitten av 1990-talet med en kraftig minskning av antalet lönearbeten, neddragningar av offentliga åtaganden och en migrationsväg av framförallt flyktingar från krigshärjade länder. De underliggande strukturella förändringarna på den svenska samhällsarenan, såväl inom ett alltmer föränderligt arbetsliv, som de offentliga tjänsternas utformning, ökade drastiskt den ekonomiska utsattheten bland många hushåll i Sverige under dessa turbulenta år. Med lite tidsperspektiv har det dock konstaterats att denna så kallade "välfärds-kris" berörde långt ifrån de flesta hushåll. Det var framför allt de hushåll som redan tidigare hade en svag ekonomi, till exempel barnfamiljer, ungdomar och tämligen nyanlända invandrare, som i synnerhet fick känna av dessa påfrestande förändringar.<sup>6</sup> Samtidigt som den ekonomiska utsattheten ökat för vissa hushåll har många hushåll fått det allt bättre i Sverige, även under de bekymmersamma åren under 1990-talet. Inkomstskillnaderna har ökat i så måtto att hushåll med redan höga inkomster fått ökade realinkomster medan hushåll med de lägsta inkomsterna fått sänkta inkomster. De fattiga i Sverige har under 1990-talet inte bara blivit fler utan också fattigare såväl absolut som relativt.<sup>7</sup>

Även om Sverige, sett i ett internationellt perspektiv, fortfarande har en förhållandevis låg inkomstjämlighet, har utvecklingen de senaste 20-tal åren gått mot ökade inkomstskillnader. Det är värt att notera att inkomstspridningen i Sverige har ökat, framför allt efter krisåren vid 1990-talets mitt.<sup>8</sup> Ojämligheten i hushållens inkomster tenderar att öka i ekonomiska uppgångsperioder, vilket hänger samman med att det framför allt är de personer som redan är etablerade och välsituerade som i högre grad får del av reallönehöjningar och andra inkomstförbättringar. Trenden med ökade inkomstskillnader har fortsatt. Inkomstspridningen ökade påtagligt under 2000-talets första årtionde och uppmätte den största spridningen sedan SCB började sina mätningar i mitten av 1970-talet.<sup>9</sup> Detta beror till största del på att hushåll med redan höga inkomster ökade avståndet till andra hushåll, bland annat genom kraftiga reavinster på börsvärden och egna hem. Under åren 2002–2004 har inkomstspridningen varit ganska konstant men under 2006 ökade inkomstspridningen igen.<sup>10</sup>

---

<sup>5</sup> För breda översiktsarbeten se till exempel *SOU 2001:79* och *Socialstyrelsen 2006*.

<sup>6</sup> *Socialstyrelsen 2001*, *SOU 2001:79*.

<sup>7</sup> *Socialstyrelsen 2001* och *2010b*.

<sup>8</sup> *Fritzell 2001*.

<sup>9</sup> *SCB 2008*.

<sup>10</sup> *SCB 2007*.



Tabell 1.1 Disponibel inkomst 1991, 2000 och 2009 för hushåll efter hushållstyp. Medianvärden i tkr per konsumtionsenhet i 2010 års priser.

| Hushåll               | 1991    | 2000    | 2008    | 2009    | Differens, i % |        |
|-----------------------|---------|---------|---------|---------|----------------|--------|
|                       |         |         |         |         | 09/91          | 09/00  |
| Samtliga hushåll      | 150 900 | 159 500 | 198 200 | 202 300 | + 34,1         | + 26,8 |
| Ensamstående med barn |         |         |         |         |                |        |
| Kvinnor               | 116 400 | 115 200 | 133 000 | 133 600 | + 14,8         | + 16,0 |
| Män                   | 150 400 | 129 600 | 167 300 | 173 500 | + 15,4         | + 33,9 |
| Sammanboende med barn | 146 900 | 156 500 | 198 400 | 203 600 | + 38,6         | + 30,1 |

Källa: SCB: statistikdatabas

Hur har då ekonomin för barnfamiljerna i allmänhet utvecklats under de senaste åren? Med hjälp av den senaste inkomstfördelningsundersökningen som sträcker sig fram till år 2009 kan vi notera en generell återhämtning bland barnfamiljerna efter en period av försämrade hushållsekonomier under mitten av 1990-talet.<sup>11</sup> Förbättringen av de disponibla inkomsterna för såväl ensamstående som samboende med barn fram till 2009 har varit stabil de senaste åren. Det är framför allt par med barn som fått en markant förbättring under 2000-talets första decennium, en ökning med cirka 30 procent i reala termer mellan 2000 och 2009 (se tabell 1.1). Motsvarande ökning för ensamstående kvinnor med barn var 16 procent och 34 procent för ensamstående män. Ser man tillbaka till 1991 har dock ensamstående med barn ökat sina disponibla inkomster med cirka 15 procent medan hushållen i stort och barnfamiljer med två vuxna numera ökat sina inkomstnivåer betydligt mer, 34–40 procent, under perioden från 1991 till 2009.

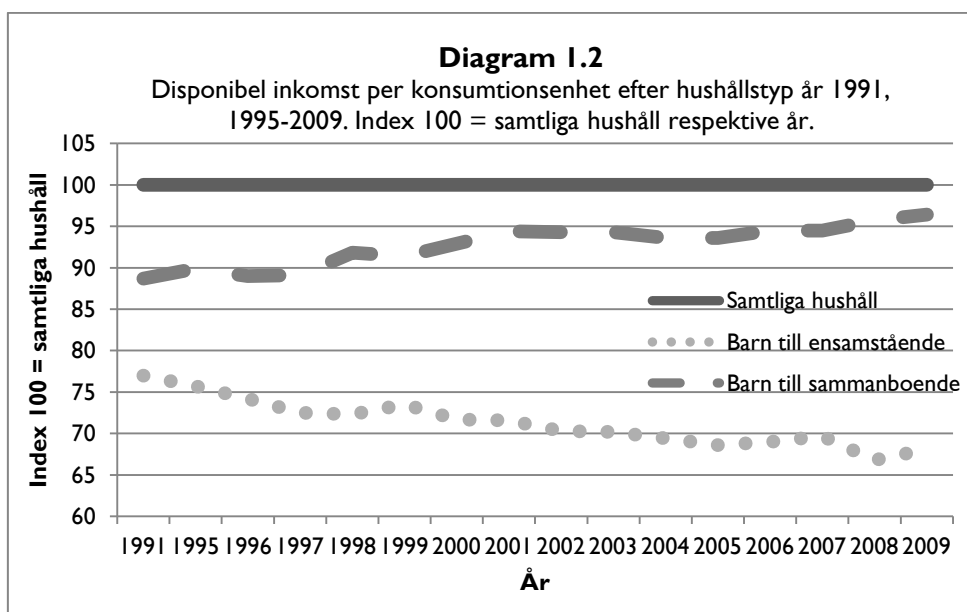

Jämförs barnhushållen med hushållens inkomstutveckling i stort i Sverige sedan 1991 har de ensamstående barnhushållen försämrat sina ekonomiska positioner i relativa termer (diagram 1.2). Under 1990-talet disponerade de ensamförsörjande barnhushållen i genomsnitt en femtedel mindre än andra hushåll. Detta avstånd har sedan växt successivt under senare år. För par med barn har utvecklingen sett något annorlunda ut. De har i genomsnitt haft nästan lika mycket i disponibel inkomst per konsumtionsenhet som samtliga hushåll under åren 1991–2009 och efterhand stärkt sina relativa inkomster.

<sup>11</sup> SCB 2010.

Räknat utifrån årliga tvärsnittsdata kan vi således konstatera att barnfamiljernas ekonomiska situation förbättrats betydligt. Sett i ett tioårsperspektiv har dock barnfamiljernas relativa ställning till andra hushåll inte förbättrats, för ensamhushållen med barn har den försämrats successivt sedan början av 1990-talet. Ensamstående med barn hade i genomsnitt 77 procent av medianinkomsten för samtliga hushåll år 1991. Detta har sedan gradvis sjunkit och ligger på 68 procent år 2009. Denna relativa minskning innebär drygt 22 000 kr per konsumtionsenhet och år. För en ensamstående med ett barn motsvarar detta närmare 3 000 kr mindre i disponibel inkomst per månad än medianinkomsten för samtliga hushåll. Barnfamiljer med två samboende föräldrar har däremot behållit och till och med befast sin relativa inkomstnivå i genomsnitt under 2000-talets första årtionde.

En central frågeställning för denna studie är hur situationen för de mest ekonomiskt utsatta hushållen utvecklats i jämförelse mellan barnhushåll och andra hushåll. Av SCB:s officiella statistik för inkomstfördelning<sup>12</sup> framgår att andelen hushåll med låga disponibla inkomster ökat under de senaste åren trots en generell inkomstökning. Det är således en något motsägelsefull bild som framträder där ökning av hushåll med låga inkomster sker samtidigt som de flesta hushållen reallt sett fått det ekonomiskt bättre.

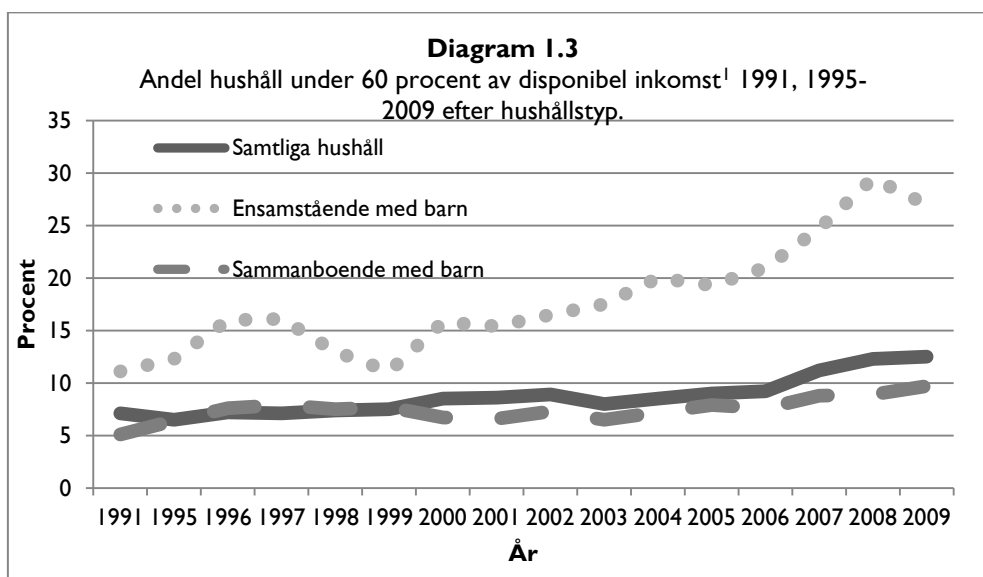

1) Definierat som hushåll med en disponibel inkomst per konsumtionsenhet som är mindre än 60 procent av medianvärdet för samtliga hushåll. Beräkningar utifrån samtliga hushåll med en person 20 år eller äldre

Källa: SCB:s statistikdatabas

En tydlig skillnad i inkomstutveckling märks om man utgår från EU-definitionen av fattigdom på 60 procent av landets medianinkomst omräknat årligen efter hushållens storlek och sammansättning (ekvivalensskalor för att beräkna konsumtionsenheter). Av diagram 1.3 framgår att andelen som faller under detta fattigdomsstreck har varierat mellan cirka 6 och 9 procent av samtliga svenska hushåll sedan 1990-talets inledning, vilket är en internationellt låg nivå. Dock har denna andel ökat betydligt senare år och ligger på drygt 12,5 procent av samtliga hushåll år 2009. En hushållsgrupp som markant avviker från detta mönster är ensamstående med barn, som gradvis ökat andelen som understiger 60 procentsgränsen från 11 till uppemot 27 procent år 2009. Ökningen bland ensamstående med barn har varit särskilt markant de allra senaste åren. Drygt en fjärdedel av samtliga ensamstående med barn faller således under detta fattigdomsstreck numera.

Bland sammanboende med barn ligger denna nivå relativt stilla under åren fram till 2006, mellan 6–7 procent. Denna andel ökade dock sedan stadigt fram till 2009 och 9,7 procent av

<sup>12</sup> SCB:s statistikdatabas.

sammanboende par med barn, vilket är den högsta andelen som uppmätts de senaste årtiondena. Detta indikerar att inte alla hushåll, i synnerhet inte vissa barnhushåll, fått del av den markanta inkomstutveckling som skett under 2000-talets första årtionde. Istället tycks både hushåll med mycket låga respektive mycket höga inkomster öka och därmed ojämlikheten i inkomster i stort.

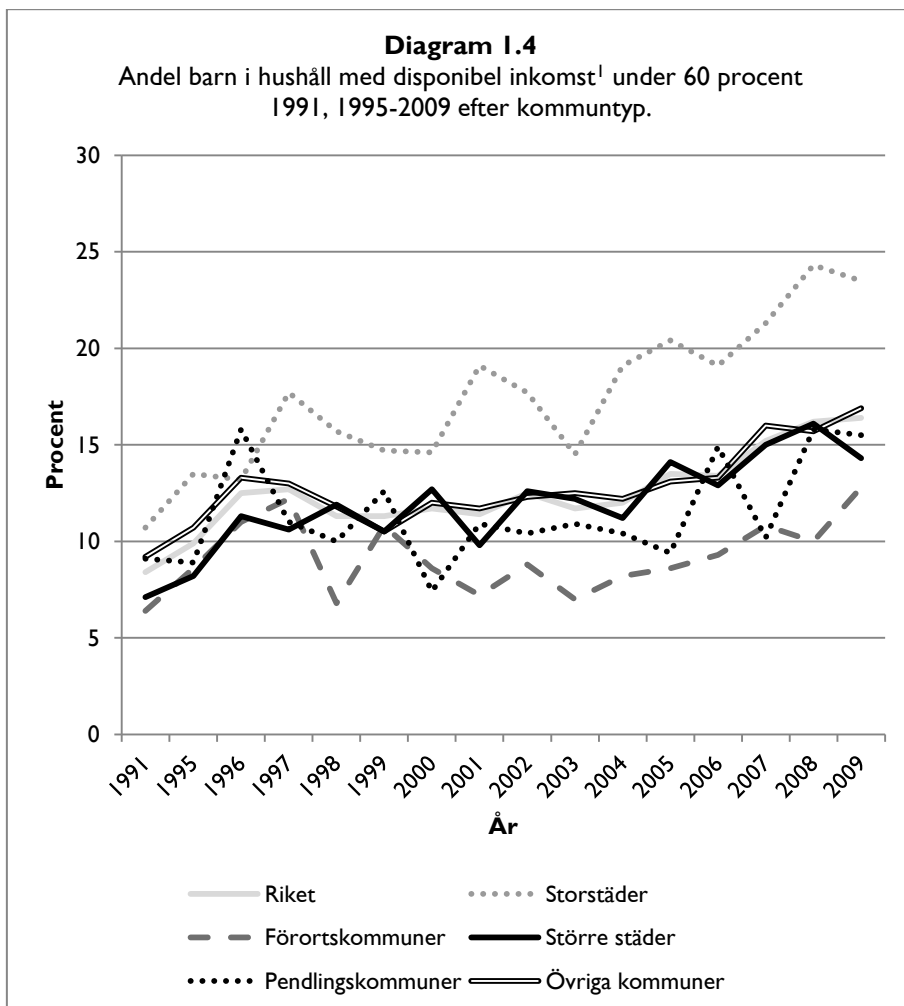

1) Definierat som barn 0–19 år i hushåll med en disponibel inkomst per konsumtionsenhet som är mindre än procent av medianvärdet för samtliga hushåll.

Källa: SCB:s statistikdatabas.

Ser vi till geografiska skillnader i barnfamiljers fattigdomsrisk (enligt EU:s definition på 60 procent av landets medianinkomst) har utvecklingen de två senaste årtiondena förstärkt skillnader mellan olika kommuntyper. I början av 1990-talet låg samtliga kommuntyper i ett intervall mellan 7–11 procent medan motsvarande spännvidd har blivit 13–24 procent (se diagram 1.4). Det är i synnerhet landets treorstäder som haft den mest dramatiska ökningen från drygt 10 till 24 procent åren 1991–2009. Detta är något som särskilt fördjupas i kapitel 5 i denna rapport.

## 2 Syfte

Denna studie utgör en åttonde uppföljning av en större studie som presenterades i början av år 2002<sup>13</sup> med syfte att spegla barnfattigdomens utveckling i Sverige under 1990-talet. Tidigare uppföljningar har speglat årsvisa förändringar fram till 2008. Denna studie följer upp dessa resultat och rapporterar aktuella förändringar av barnfattigdomens utbredning och profil på såväl nationell som kommunal nivå i Sverige för år 2009 (kapitel 4). Därtill presenteras resultat som illustrerar barnfattigdomens profil i storstädernas stadsdelar (kapitel 5). Tidigare analyser utifrån föräldrars bakgrund och familjesituation (ensam- resp. samboende föräldrar) följs också upp. Trender kring barnfattigdomens utveckling på kommunnivå och för storstädernas stadsdelar belyses i relation till den nationella nivån.

Motivet för att specifikt studera barnets rätt till skälig levnadsstandard hänger ihop med flera faktorer. Det främsta skälet är förmodligen att den ekonomiska dimensionen ses som en central och omistlig del i vår förståelse av välfärdens utformning och fördelning. Som forskning tydligt visat<sup>14</sup> har den ekonomiska och materiella dimensionen starka samband med i princip alla andra dimensioner i hushållens välfärd, till exempel utbildningsnivå, arbetsmarknadsetablering, fysisk och psykisk hälsa. Det går helt enkelt inte att utesluta den ekonomiska dimensionen i analyser av befolkningens välfärdsutveckling. Däremot inte sagt att det är tillfyllest att enbart beskriva hushållens välfärdssituation utifrån ekonomisk levnadsstandard.

Denna studie har, liksom de föregående, tillkommit inom ramen för ett initiativ taget av Rädda Barnen att på sikt försöka utveckla ett barnindex i Sverige som kan spegla förändringar i barns välfärdssituation på kommunal nivå. Denna ambition kan ses i relation till organisationens övergripande mål att verka för att barnets rättigheter förverkligas, i enlighet med FN:s konvention om barnets rättigheter. Rädda Barnen är Sveriges största barnrättsorganisation och verkar såväl i Sverige som utomlands för att på olika sätt påverka och förändra samhället för barnets bästa. Rädda Barnen i Sverige finansieras av frivilliga bidrag, sponsorer, fonder och stiftelser. Därutöver finansieras organisationens internationella biståndsverksamhet till betydande del av offentliga medel (dessa får dock inte överstiga hälften av verksamhetens totala budget). Ambitionen att utveckla ett kommunalt barnindex för att följa upp barns situation kan ses som ett mer systematiskt och långsiktigt initiativ från Rädda Barnens sida att framöver bevaka barns rättigheter i Sverige.

Rädda Barnen i Sverige har uppdragit åt Tapio Salonen, professor i socialt arbete vid Malmö högskola, att ansvara även för denna aktuella uppföljningsstudie baserat på resultat från den första rapporten om barnfattigdomens utveckling under 1990-talet i Sverige.

---

<sup>13</sup> Salonen 2002a.

<sup>14</sup> Till exempel Erikson & Tåhlin 1984 och Fritzell & Lundberg 2000.

## 3 Att studera ekonomisk utsatthet bland barn

Denna rapport utgår från de principiella och metodologiska utgångspunkter som utarbetades i den första rapporten som speglade barnfattigdomens utveckling under åren 1991–1999.<sup>15</sup> Nedan beskrivs dock i korthet detta tillvägagångssätt.

### 3.1 Definition av barnfattigdom i kommunalt barnindex

Så här beskrevs den principiella utgångspunkten i valet av fattigdomsdefinition i Salonen 2002a:

”Det finns inget entydigt vedertaget sätt att mäta hushållens materiella levnadsstandard på. Alla försök att dra en gräns – ett fattigdomsstreck – mellan fattiga och icke-fattiga utgår från dels samtidens normer och värderingar och dels de empiriska möjligheter som föreligger för att kunna mäta detta. Därför är det inom denna forskning centralt att noggrant redogöra för de normativa överväganden och konkreta metodval som ligger till grund för olika sätt att mäta den ekonomiska dimensionen i hushållens välfärdsförändringar.” (a.a. s. 23)

En genomgång av ett flertal möjliga sätt att utgå från trovärdiga och över tiden beständiga data på kommunal nivå kring barn och deras familjers ekonomiska villkor ledde fram till att föreslå två separata mått:

- 1) Låg inkomststandard
- 2) Försörjningsstöd

Båda dessa mått på hushållens ekonomi går att följa via olika myndighetsregister, årsvis för samtliga hushåll i landet. Fördelen att använda dessa två oberoende mått i ett sammanslaget index erbjuder en fördjupad möjlighet att konsekvent följa brister i barns ekonomiska grundtrygghet. Det ena måttet – låg inkomststandard – är en utfallsvariabel på hushållsekonomin medan den andra – försörjningsstödet – är en åtgärdsvariabel som påverkas av bland annat politiska och professionsstyrda inslag. Det tyngsta skälet till valet av två indikatorer för att följa upp Barnkonventionens formulering om alla barns rätt till en skälig levnadsstandard är erfarenheterna från tidigare forskning om en förhållandevis låg samstämmighet mellan olika fattigdomsdefinitioner (se vidare avsnitt 3.2). Olika definitioner fångar delvis olika delar av befolkningen och mäter delvis olika slags ekonomisk utsatthet bland hushållen. I ett välfärdssamhälle som det svenska har barns rätt till en skälig levnadsstandard därför tolkats som att barn inte skall behöva växa upp i hushåll som har en låg inkomststandard eller som tvingas leva på försörjningsstöd. Detta är den socialpolitiskt normativa utgångspunkten för detta delindex. Här följer en kort beskrivning av de två delmått.

### 3.2 Låg inkomststandard

Detta är ett mått som utvecklats av Statistiska Centralbyrån (SCB) för att relatera hushållens inkomster med en norm för levnadsomkostnader, vilket innebär att den tar hänsyn till såväl hushållens inkomst- och utgiftssida. Det har under senare år använts för att skildra bland annat barnfamiljernas ekonomiska situation, i de årliga rapporterna ”Barn och deras familjer”.<sup>16</sup>

Vad innebär då detta mått ”låg inkomststandard” för olika barnhushåll? För 2009 var gränsvärdet 11 424 SEK/månad för ett hushåll med en vuxen och ett barn och 17 470 SEK/månad för en familj med två vuxna och två barn. Alla familjer med en disponibel inkomst, inkomst de har netto när alla skatter, bidrag och förmåner räknats in, under dessa gränsvärden har en inkomststandard som räknas som ”låg”.

---

<sup>15</sup> Salonen 2002a.

<sup>16</sup> Se till exempel SCB 2008.

Inkomstuppgifterna i måttet inkomststandard hämtas från SCB:s Inkomst- och förmögenhetsregister (IoF), vilket avser hela inkomståret och omfattar hela Sveriges befolkning. Familjesammansättningen överensstämmer med den i SCB:s befolkningsregister och speglar hushållets förhållanden i slutet av inkomståret (31/12). Inkomsterna redovisas för familjer där samtliga personer fanns folkbokförda i landet både i början och i slutet av året. Uppgifter om inkomster, skatter och transfereringar samlas in för samtliga familjemedlemmar. Eftersom IoF är en totalundersökning så är det möjligt att bryta ned materialet på mindre geografiska nivåer, exempelvis regioner, läns- och kommunnivå.

Formeln för detta mått på hushållens inkomststandard ser sammantaget ut på följande vis:

$$\text{Inkomststandard} = \frac{\text{Disponibel inkomst per konsumtionsenhet}}{\text{Norm för baskonsumtion + boendenorm}}$$

Måttet består av en inkomstsida i form av disponibel inkomst per konsumtionsenhet. Inkomsten utgår från en samlad familjeinkomst, vilket innebär att samtliga familjemedlemmars inkomster läggs ihop, även barns egna redovisade arbetsinkomster. Samtliga inkomster räknas, det vill säga löneinkomster och alla transfereringar och bidrag minus skatter och andra negativa transfereringar (för en mer ingående beskrivning se [www.scb.se](http://www.scb.se)). Sammantalet erhåller varje hushåll på så sätt en disponibel inkomst som relateras till hushållets storlek och sammansättning genom en så kallad ekvivalensskala för att kunna jämföra den disponibla inkomstens värde mellan olika hushållstyper. Den ekvivalensskala som används till måttet inkomststandard ser ut på följande vis:

|               |      |
|---------------|------|
| Första vuxen  | 1,00 |
| Andra vuxen   | 0,66 |
| Barn 0–3 år   | 0,48 |
| Barn 4–10 år  | 0,57 |
| Barn 11–17 år | 0,66 |
| Övriga 18 år– | 0,83 |

Denna skala hamnar någonstans i mitten av de skalor som används i olika sammanhang och som tar hänsyn till hushållens sammansättning.

I motsats till inkomstsidan som baseras på hushållens faktiska uppgifter relateras utgiftssidan till en normerad levnadsomkostnad. Denna bygger på två huvudposter, dels en omkostnadsdel som bygger på tidigare rekommenderade utgiftsnivåer vid försörjningsstödsprövning (1986 års normer) och dels en norm för boendekostnad.

Denna norm för hushållens baskonsumtion har ursprungligen utgått ifrån de försörjningsstödsnormer som officiellt rekommenderades av Socialstyrelsen 1986. Sedan dess har dessa försörjningsstödsnormer förändrats på olika sätt. Den normerande riksnorm för försörjningsstöd som infördes 1998, som innebär en slags miniminivå som kommunerna inte får understiga, bygger på en modifierad konstruktion med färre antal godkända utgiftsposter.<sup>17</sup>

Den andra delen av normen för levnadsomkostnader består av en miniminivå för boendekostnad. Normen för boendekostnad utgörs av medelhyran för en lägenhet som ligger på trångboddhetsgränsen enligt trångboddhetsnorm 2. Som trångbodd räknas då en familj med två personer eller fler per rum. Då är kök, vardagsrum och badrum oräknade. Hyreskostnaden erhålls från årliga hyresundersökningar där genomsnittlig årshyra ges för olika kostnadszoner i landet. Det bör noteras att familjerna i praktiken ofta har en högre boendekostnad än den som motsvarar hyran för en lägenhet på trångboddhetsgränsen; familjer bor rymligare, har bundit sig för långsiktiga avbetalningar på bostadsrätt eller eget hem etcetera. Fördelen med att utgå från en normerad bostadskostnad är att man inte behöver ta hänsyn till att vissa hushåll i praktiken har högre reell bostadskostnad (över de stipulerade beloppen) och därigenom hamnar under fattigdomsstrecket. En nackdel med en fiktiv beräkning av bostadskostnaden kan däremot vara en oförmåga att beakta

<sup>17</sup> Socialstyrelsen 1998.

lokala kostnadslägen på olika bostadsorter. I orter med en extremt låg bostadskostnadsnivå, till exempel i utflyttningsorter i vissa regioner, kan detta påverka fattigandelen bland hushållen.

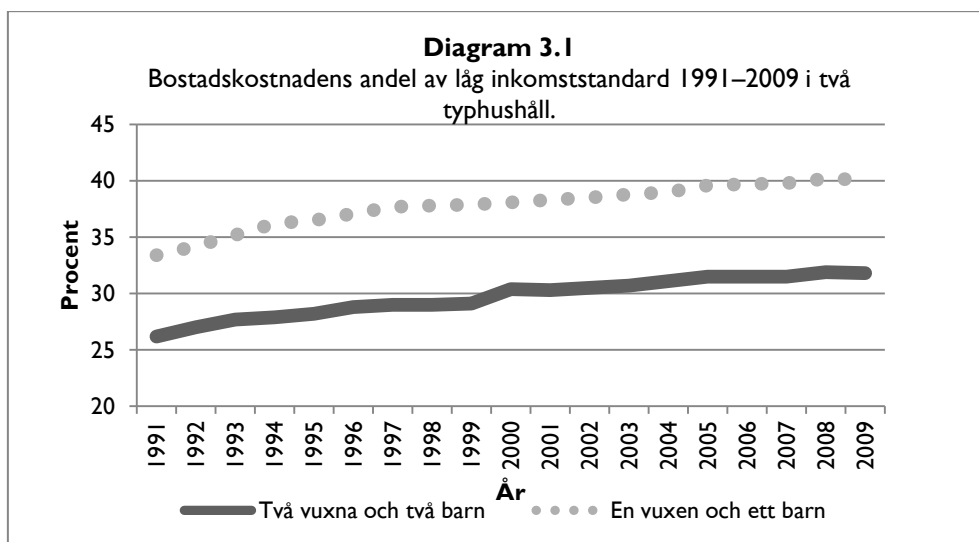

Som framgår av diagram 3.1 har bostadskostnadens betydelse för låginkomsthushåll ökat stadigt under senare år. För en ensamstående förälder med ett barn har boendekostnaden ökat från 33 till drygt 40 procent av hushållets löpande ekonomi. Detta innebär att deras reella ekonomiska utrymme för andra levnadsomkostnader i praktiken har minskat i motsvarande grad under senare år.

Det som inte räknas med som utgifter i denna studie (eller i SCB:s barnundersökningar) är andra uppgifter som ibland tas med i studier om hushållens inkomststandard. I studier som baseras på urvalsundersökningar<sup>18</sup> ingår även fackföreningsavgifter och barnomsorgsutgifter som poster på utgiftssidan. Särskilt barnomsorgsutgifterna är ofta av stor betydelse för många barnfamiljer. Då inkomststandard beräknas för uppgifter från Inkomst- och förmögenhetsregistret (IoF) ingår alltså inte denna del av utgiftssidan utan enbart de två första, normkonsumtionen samt boendekostnaden enligt trångboddhetsnormen. Om till exempel barnomsorgskostnaden skulle tagits med hade andelen fattiga barnfamiljer tenderat att stiga.

Definitionen av låg inkomststandard innebär att värdet för det enskilda hushållet hamnar under 1,0; hushållet saknar en disponibel inkomst för att täcka miniminormer för baskonsumtion och boende. Dessa familjer faller under strecket för ”lägsta rimliga standard”. Hur mycket detta fattigdomsstreck i realiteten är utvecklas närmare nedan där det jämförs i detalj med den officiella EU-definitionen av fattigdom.

Definitionen av ”låg inkomststandard” innebär att alla hushåll vars inkomststandard understiger 1,0 räknas in. Deras ekonomiska standard understiger vad som i dessa normer ses som en lägsta rimlig standard. I de fortsatta analyserna kommer vi att variera benämningen för barn vars familjer understiger denna inkomststandardgräns; ..barn i fattiga hushåll, ...i ekonomiskt fattiga hushåll, ...i ekonomiskt utsatta, ...i ekonomiskt sårbara etcetera. Alla dessa begrepp är ett pedagogiskt försök att underlätta framställningen och skall ses som synonymer till den operationella definitionen inkomststandard understigande värdet 1,0.

För denna studie har vi försökt fördjupa analysen av inkomstspridningen under senare år genom att särskilt studera utvecklingen av inkomststandarden för olika hushållstyper. Till skillnad från disponibel inkomst som enbart mäter hushållens inkomstsida mäter detta mått relationen mellan hushållens faktiska inkomster och en normerad miniminivå för hushållens nödvändiga utgifter. På

<sup>18</sup> Till exempel HEK, SCB:s årliga undersökning om hushållens ekonomi.

så vis kan graden av hushållens under- eller överskott till en lägsta godtagbar konsumtionsnivå studeras. Alla hushåll med en disponibel inkomst under den stipulerade konsumtionsnivån betecknas som hushåll med låg inkomststandard (inkomststandard under 1,0). I det följande belyses två, i detta sammanhang intressanta, aspekter av dess fördelning; för det första barnhushållens utveckling jämfört med andra hushåll och för det andra spridningen bland barnhushåll. Samtliga beräkningar baseras på IoF-registrets totalräknade hushållsmaterial för varje enskilt år. Jämförelser görs mellan den tiondel av hushållen med lägst inkomststandard (den tionde percentilen = P10) och den tiondel av hushållen med högst inkomststandard (P90) i relation till varandra och medianhushåll (P50). Detta förfarande ansluter till en väl beprövad och accepterad analysmodell i studier av hushållens ekonomiska skillnader. Dessa spridningsmått erbjuder en god uppfattning om avståndet mellan de sämst respektive bäst ställda hushållen och hushåll med en hushållsstandard på mediannivå.

Den första frågeställningen, jämförelsen mellan hushåll med och utan barn, inleds med att identifiera vilka värden som avgränsat den fattigaste respektive den rikaste tiondelen efter hushållstyp för några enskilda år (tabell 3.2).

**Tabell 3.2 Gränsvärden i inkomststandard 3 för P10, median och P90 efter familjetyp utvalda år 1991–2009.**

| Gränsvärden              | 1991 | 1997 | 2000 | 2005 | 2006 | 2007 | 2008 | 2009 |
|--------------------------|------|------|------|------|------|------|------|------|
| P 10, samtliga hushåll   | 1,06 | 0,95 | 1,02 | 1,06 | 1,06 | 1,13 | 1,09 | 1,02 |
| med barn                 | 1,12 | 0,96 | 1,05 | 1,09 | 1,11 | 1,17 | 1,14 | 1,08 |
| utan barn                | 1,04 | 0,94 | 1,01 | 1,04 | 1,03 | 1,11 | 1,07 | 0,99 |
| Median, samtliga hushåll | 1,75 | 1,56 | 1,75 | 1,88 | 1,97 | 2,09 | 2,13 | 2,07 |
| med barn                 | 1,72 | 1,50 | 1,71 | 1,89 | 1,97 | 2,12 | 2,18 | 2,13 |
| utan barn                | 1,77 | 1,58 | 1,76 | 1,88 | 1,97 | 2,08 | 2,11 | 2,04 |
| P 90, samtliga hushåll   | 2,79 | 2,60 | 3,03 | 3,25 | 3,44 | 3,73 | 3,75 | 3,70 |
| med barn                 | 2,48 | 2,25 | 2,66 | 2,90 | 3,07 | 3,34 | 3,43 | 3,41 |
| utan barn                | 2,88 | 2,69 | 3,12 | 3,35 | 3,54 | 3,84 | 3,84 | 3,78 |

En inledande slutsats som kan dras av dessa siffror är att spännvidden i inkomststandard rent allmänt är större bland barnlösa hushåll, vilket naturligtvis speglar bland annat heterogeniteten bland de barnlösa hushållen (där allt från ungdomshushåll, par med utflyttade barn och pensionärshushåll återfinns). Bland barnhushållen innebär de familjepolitiska stöden en generell högre utjämnande effekt.

Inkomststandarden har ökat betydligt under de senaste åren och ligger för samtliga hushållstyper numera betydligt över 1990-talets nivå för inkomststandard, räknat i medianvärden. Under år 2009 ligger medianvärdet på 2,07, vilket innebär att medianhushållet har en inkomststandard som är drygt två gånger så stor som hushåll vid gränsvärdet för låg inkomststandard. Den fattigaste tiondelen (P10) har 2009 en inkomststandard som ligger i paritet med situationen vid 1990-talets inledning. Det har dock skett en tydlig förbättring mellan åren 1997 och 2008. 2009 minskar dock gränsvärdet för den fattigaste tiondelen barnhushåll för första gången. Den rikaste tiondelen bland barnfamiljerna har i sin tur dragit ifrån märkbart under de senaste åren och hamnar år 2009 betydligt mer gynnsamt än vad motsvarande tiondel gjorde vid 1990-talets indelning, från cirka 2,5 till 3,4 gånger högre inkomststandard än medianhushållen bland barnfamiljerna.



**Tabell 3.3 Jämförelse mellan olika inkomststandardnivåer efter familjetyper år 1991, 1997, 2000, 2005–2009.**

|                                 | 1991 | 1997 | 2000 | 2005 | 2006 | 2007 | 2008 | 2009 |
|---------------------------------|------|------|------|------|------|------|------|------|
| P 10/ Median – Samtliga hushåll | 0,61 | 0,61 | 0,59 | 0,56 | 0,54 | 0,54 | 0,51 | 0,49 |
| med barn                        | 0,65 | 0,64 | 0,61 | 0,58 | 0,56 | 0,55 | 0,52 | 0,51 |
| utan barn                       | 0,59 | 0,60 | 0,57 | 0,55 | 0,52 | 0,53 | 0,51 | 0,49 |
| P 90/Median - Samtliga hushåll  | 1,59 | 1,67 | 1,73 | 1,73 | 1,75 | 1,79 | 1,76 | 1,79 |
| med barn                        | 1,44 | 1,50 | 1,56 | 1,53 | 1,56 | 1,58 | 1,57 | 1,60 |
| utan barn                       | 1,63 | 1,70 | 1,72 | 1,78 | 1,80 | 1,85 | 1,82 | 1,85 |
| P 90/P 10 - Samtliga hushåll    | 2,63 | 2,74 | 2,95 | 3,07 | 3,25 | 3,30 | 3,44 | 3,63 |
| med barn                        | 2,21 | 2,34 | 2,53 | 2,66 | 2,77 | 2,85 | 3,01 | 3,16 |
| utan barn                       | 2,77 | 2,86 | 3,00 | 3,22 | 3,44 | 3,46 | 3,59 | 3,82 |

| Gränsvärden              | 1991 | 1997 | 2000 | 2005 | 2006 | 2007 | 2008 | 2009 |
|--------------------------|------|------|------|------|------|------|------|------|
| P 10, samtliga hushåll   | 1,06 | 0,95 | 1,02 | 1,06 | 1,06 | 1,13 | 1,09 | 1,02 |
| med barn                 | 1,12 | 0,96 | 1,05 | 1,09 | 1,11 | 1,17 | 1,14 | 1,08 |
| utan barn                | 1,04 | 0,94 | 1,01 | 1,04 | 1,03 | 1,11 | 1,07 | 0,99 |
| Median, samtliga hushåll | 1,75 | 1,56 | 1,75 | 1,88 | 1,97 | 2,09 | 2,13 | 2,07 |
| med barn                 | 1,72 | 1,50 | 1,71 | 1,89 | 1,97 | 2,12 | 2,18 | 2,13 |
| utan barn                | 1,77 | 1,58 | 1,76 | 1,88 | 1,97 | 2,08 | 2,11 | 2,04 |
| P 90, samtliga hushåll   | 2,79 | 2,60 | 3,03 | 3,25 | 3,44 | 3,73 | 3,75 | 3,70 |
| med barn                 | 2,48 | 2,25 | 2,66 | 2,90 | 3,07 | 3,34 | 3,43 | 3,41 |
| utan barn                | 2,88 | 2,69 | 3,12 | 3,35 | 3,54 | 3,84 | 3,84 | 3,78 |

Den ökade spridningen i inkomststandard analyseras närmare i tabell 3.3 där relationstal mellan olika standardnivåer jämförs. Den fattigaste tiondelen, oavsett hushållstyp, tenderar halka efter såväl medianhushåll som de allra bäst bemedlade gruppen. År 2009 är deras inkomststandard under 50 procent av medianhushållets. De ökade klyftorna i inkomststandard märks allra mest för den rikaste tiondelen som förbättrat sin ekonomiska situation betydligt mer än andra grupper. 1991 hade den rikaste tiondelen 2,63 gånger så hög inkomststandard än den fattigaste tiondelen. Motsvarande relationstal för år 2009 har ökat till 3,63, det vill säga mer än tre och en halv gånger så hög inkomststandard. Detta betyder att åtminstone en tiondel av landets hushåll har en inkomststandard som skulle räcka till att försörja tre familjer av samma storlek. Bland barnfamiljerna är motsvarande relationstal (P90/P10) 3,16 år 2009, vilket är en successiv ökning av skillnaden under de senaste femtontal åren. Vi kan således konstatera att ojämlikheten i inkomststandard gradvis fortsätter att öka under senare år och att mönstret slår igenom på både hushåll med respektive utan barn, men de största skillnaderna återfinns i den senare kategorin.

**Tabell 3.4 Gränsvärden i inkomststandard 3 för P10, median och P90 för barnhushåll år 1991, 1997, 2000–2009.**

| År   | P10  | P50  | P90  |
|------|------|------|------|
| 1991 | 1,12 | 1,72 | 2,48 |
| 1997 | 0,96 | 1,50 | 2,25 |
| 2000 | 1,05 | 1,71 | 2,66 |
| 2001 | 1,09 | 1,80 | 2,76 |
| 2002 | 1,09 | 1,84 | 2,83 |
| 2003 | 1,10 | 1,85 | 2,81 |
| 2004 | 1,08 | 1,84 | 2,81 |

| År           | P10   | P50   | P90   |
|--------------|-------|-------|-------|
| 2005         | 1,09  | 1,89  | 2,90  |
| 2006         | 1,11  | 1,97  | 3,07  |
| 2007         | 1,17  | 2,12  | 3,34  |
| 2008         | 1,14  | 2,18  | 3,43  |
| 2009         | 1,08  | 2,13  | 3,41  |
| Differens, % |       |       |       |
| 1997/1991    | -14,3 | -12,8 | -9,3  |
| 2000/1997    | +9,4  | +14,0 | +18,2 |
| 2009/2000    | +2,9  | +27,5 | +28,9 |
| 2009/1991    | -3,6  | +23,8 | +37,5 |

En annan relevant frågeställning fokuserar på skillnader i ekonomisk standard bland barnfamiljer. Av tabell 3.4 kan man utläsa att förändringen i inkomststandard mellan 1991 och 1997 slog igenom för alla nivåer, men mest för de allra sämst ställda (-14,3 procent). Under återhämtningsperioden mellan 1997 och 2000 har inkomststandarden höjts markant för alla grupper, men mest för de allra bäst ställda barnhushållen (drygt 18 procent). Motsvarande standardhöjning var ungefär hälften så hög för den fattigaste tiondelen barnfamiljer. Under åren 2000–2009 har såväl medianhushållen som höginkomsthushållen fått en standardhöjning på 27–28 procent medan den fattigaste tiondelen under samma period endast erhållit en ökning på knappt 3 procent.

Sett över hela tidsperioden 1991–2009 har den rikaste tiondelen av barnfamiljerna ökat sin inkomststandard med nästan 38 procent. Även medianhushållet har noterat en tydlig standardökning, nästan 24 procent. Däremot har den fattigaste tiondelen av barnfamiljerna ett gränsvärde som ligger cirka 4 procent lägre 2009 än 1991. Detta bekräftar en långsiktig växande inkomstjämlighet bland de svenska barnhushållen.

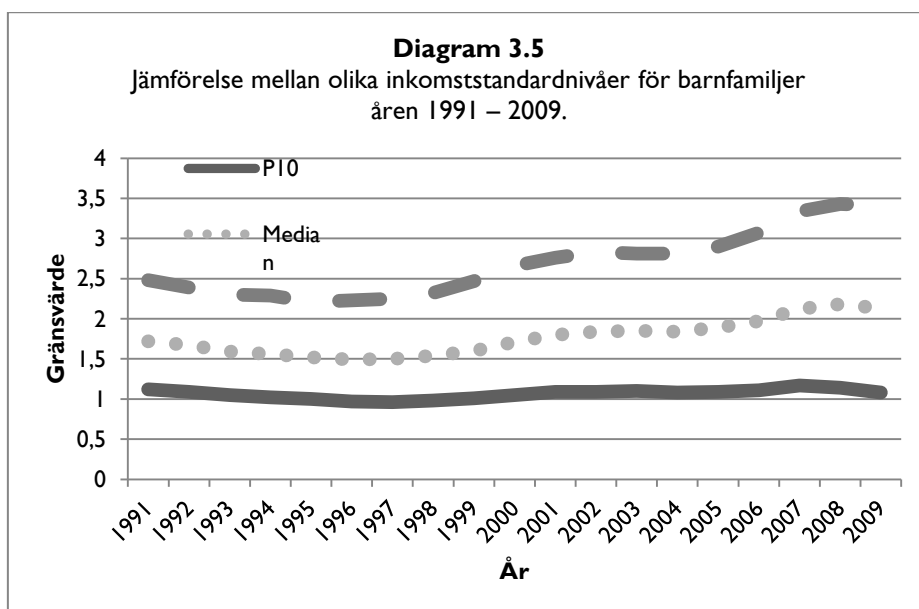

I diagram 3.5 åskådliggörs denna spridning i ekonomisk standard bland barnhushållen i Sverige årligen sedan 1991. Måttet "låg inkomststandard" bör förstås i relation till att de allra flesta barnhushållen har en betydligt bättre ekonomisk standard. Avståndet mellan den fattigaste och rikaste tiondelen av barnhushållen i relation till medianvärden och till varandra har således tenderat

att öka under de allra senaste åren på 00-talet. Under de besvärliga åren i 1990-talet inledning och mitt låg dessa relationstal tämligen stilla för att under 2000-talet första årtionde dra åt olika håll. Denna ökade ojämlikhet i levnadsstandard bland barnfamiljerna har i synnerhet accentuerats under de allra senaste åren, 2007 till 2009.

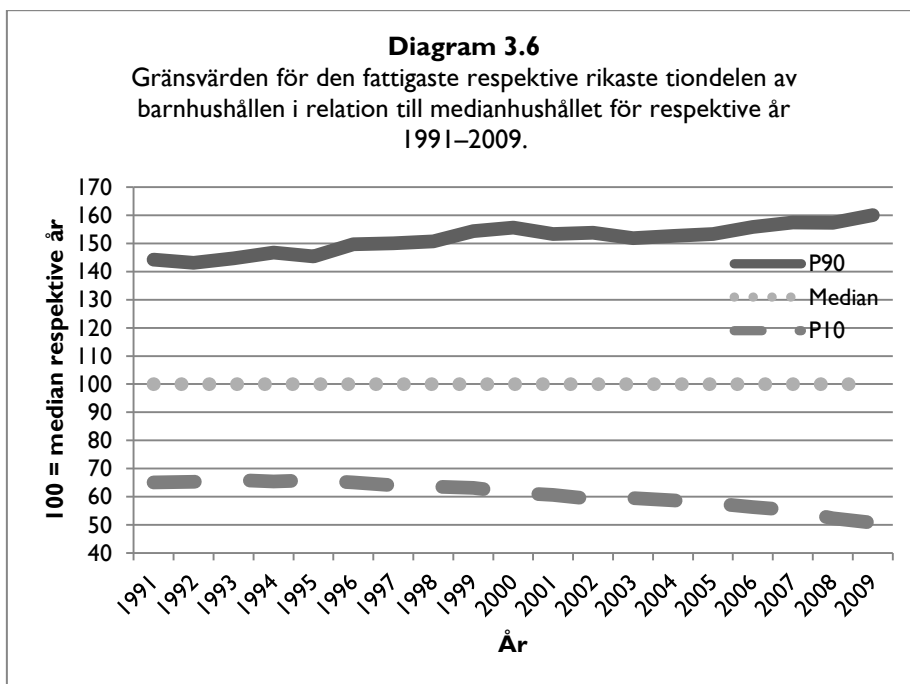

I de två följande diagrammen presenteras i detalj avståndet mellan den fattigaste och rikaste tiondelen av barnfamiljerna i relation till medianhushållet årsvis från 1991 till 2009.

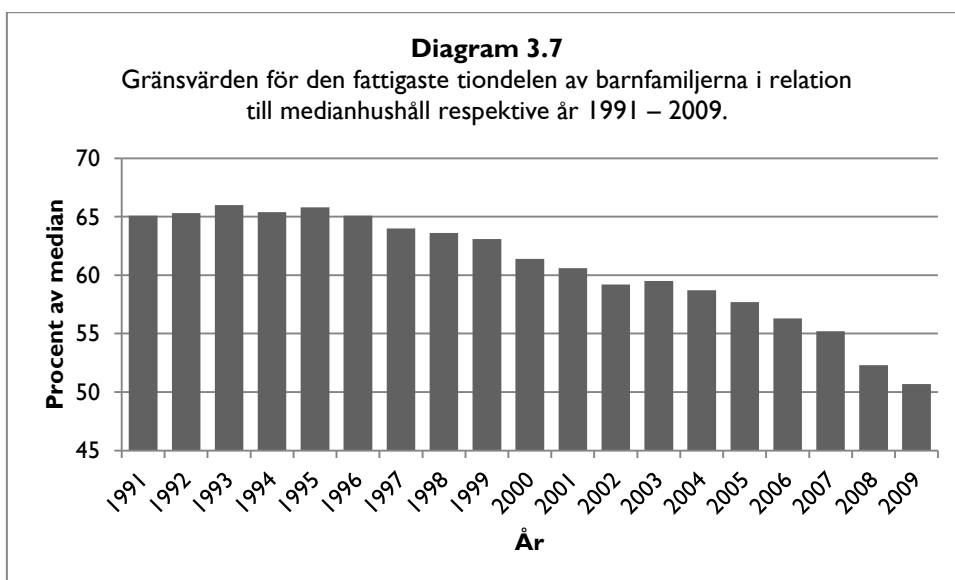

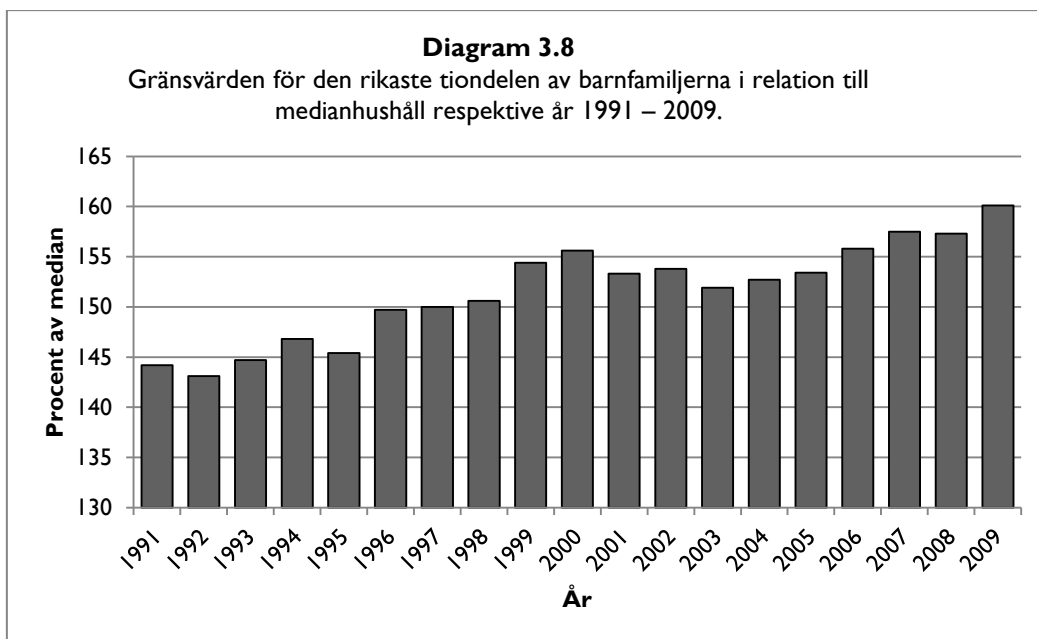

Sammanfattningsvis har dessa resultat visat att trots den gynnsamma ekonomiska utvecklingen för hushållen i allmänhet i Sverige de allra senaste åren tenderar ojämlikheten i ekonomisk levnadsstandard att bestå och till och med öka. Även om de allra fattigaste barnhushållen fått det bättre ökar numera avståndet till såväl normal- som höginkomsttagarhushållen.

Så här stod det i den första rapporten om barnfattigdomens utveckling under 1990-talet, Salonen 2002a s. 30:

”Det bör noteras att alla barn som lever i hushåll med ett värde under 1,0 i inkomststandard räknas in *oavsett hur mycket under detta värde* deras inkomststandard egentligen ligger på ett enskilt år. Självklart skiljer det sig avsevärt att leva på en inkomststandard på exempelvis 0,6 jämfört med 0,98. I konstruktionen av ”låg inkomststandard” tas dock inte någon sådan hänsyn utan alla barn vars familjers inkomststandard understiger 1,0 räknas som ekonomiskt fattig.”

**Tabell 3.9 Klassindelning av inkomststandard för barnhushåll i Sverige år 1991, 1997, 2000, 2005, 2007–2009. I procent av samtliga barnhushåll.**

| Inkomststandard | 1991  | 1997  | 2000  | 2005  | 2007  | 2008  | 2009  | Differens |       |
|-----------------|-------|-------|-------|-------|-------|-------|-------|-----------|-------|
|                 |       |       |       |       |       |       |       | 09/00     | 09/91 |
| 0,00–0,49       | 2,0   | 1,6   | 1,4   | 1,5   | 1,7   | 1,9   | 2,2   | +0,8      | +0,2  |
| 0,50–0,74       | 1,3   | 2,4   | 1,5   | 1,4   | 1,2   | 1,4   | 1,7   | +0,2      | +0,4  |
| 0,75–0,89       | 1,6   | 3,7   | 2,2   | 1,9   | 1,4   | 1,6   | 1,9   | -0,3      | +0,3  |
| 0,90–0,99       | 1,8   | 4,7   | 2,9   | 2,3   | 1,6   | 1,7   | 2,1   | -0,8      | +0,3  |
| 1,00–1,09       | 2,8   | 6,2   | 4,0   | 3,3   | 2,3   | 2,3   | 2,7   | -1,3      | -0,1  |
| 1,10–1,24       | 6,0   | 11,3  | 7,7   | 6,2   | 4,4   | 4,2   | 4,6   | -3,1      | -1,4  |
| 1,25–1,49       | 16,1  | 20,6  | 15,7  | 12,0  | 9,1   | 8,3   | 8,5   | -7,2      | -7,6  |
| 1,50–1,99       | 39,6  | 32,2  | 33,4  | 28,5  | 22,1  | 20,0  | 20,2  | -13,2     | -19,4 |
| 2,00–2,49       | 19,2  | 11,2  | 18,2  | 23,9  | 25,2  | 24,1  | 23,2  | +5,0      | +4,0  |
| 2,50–2,99       | 5,9   | 3,5   | 6,8   | 10,4  | 15,6  | 17,0  | 16,1  | +9,3      | +10,2 |
| 3,00–           | 3,8   | 2,7   | 6,2   | 8,7   | 15,5  | 17,5  | 17,0  | +10,8     | +13,2 |
| Summa           | 100,0 | 100,0 | 100,0 | 100,0 | 100,0 | 100,0 | 100,0 |           |       |

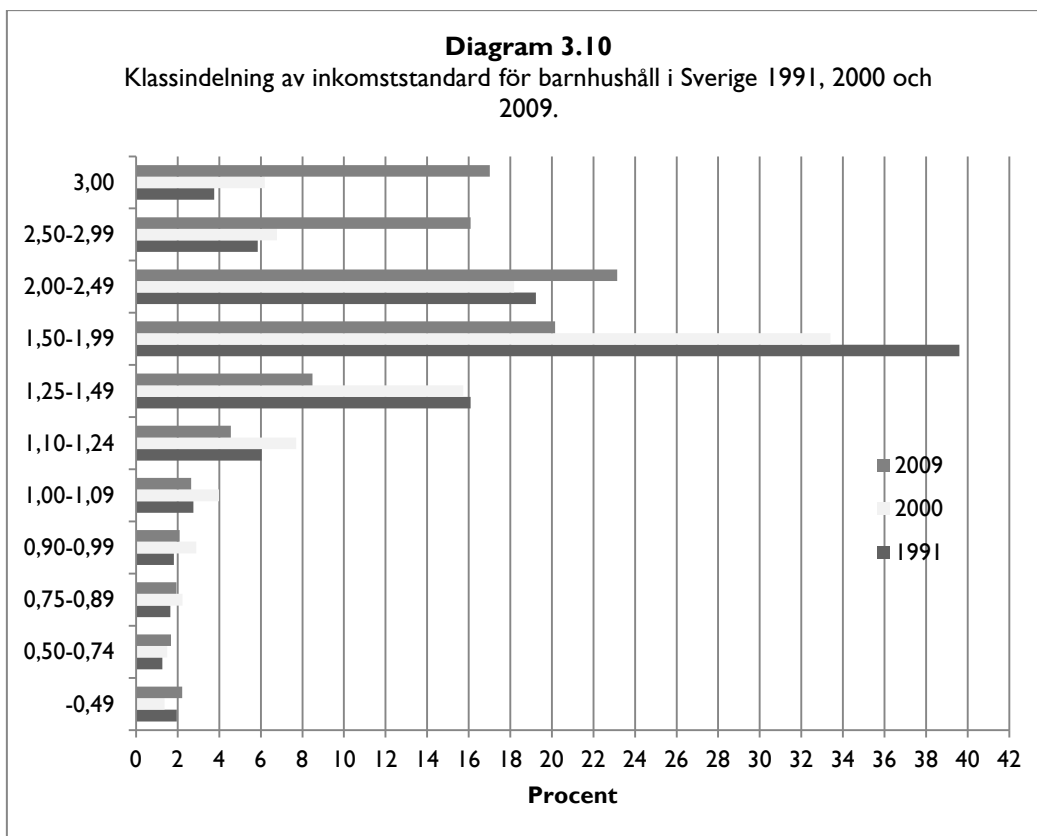

För att närmare belysa hur nära barnhushåll hamnar det använda fattigdomsstrecket på 1,0 inkomststandard har vi i denna studie granskat fördelningen av inkomststandard för några utvalda år. Uppgifterna är återigen hämtade från SCB:s Inkomst- och Förmögenhetsregister och baseras på uppgifter från samtliga barnhushåll i landet respektive år. Flera intressanta mönster framträder (se tabell 3.9 och diagram 3.10). För det första kan man konstatera att dragningen av ett fattigdomsstreck vid värdet 1,0 hamnar på relativt långt avstånd från de breda normalskikten bland barnhushållen. Nästan 60 procent av samtliga barnhushåll i landet har numera en inkomststandard som skulle kunna försörja två familjer av samma storlek och sammansättning (år 2009). 85 procent (närmare sju av åtta hushåll) av samtliga barnhushåll har åtminstone 25 procent högre inkomststandard än fattigdomsstrecket på under 1,0 inkomststandard. Standardförbättringen bland barnfamiljerna generellt under de senaste åren märks tydligt i ökningen av andelen barnfamiljer i de högre standardklasserna. Andelen barnfamiljer med åtminstone två gånger så hög inkomststandard som det lägst godtagbara har ökat från drygt 17 procent 1997 till 56 procent år 2009. Mellan 2008 och 2009 minskade dock denna andel med drygt två procent, från 58,6 till 56,3 procent.

Ser vi närmare på de standardklasser som ligger precis under respektive över det aktuella fattigdomsmåttet (10 procent under respektive över värdet 1,0) var det framför allt under 1997 som barnhushåll låg nära denna gräns – knappt 5 procent under respektive drygt 6 procent över. För det senast aktuella året har dessa andelar minskat betydligt; till drygt 2 procent. Av samtliga barnhushåll som enligt denna definition betraktas som ekonomiskt fattiga har en fjärdedel en inkomststandard som är högst 10 procent under detta fattigdomsstreck år 2009 (2,1 av 7,9 procent), resten av de ekonomiskt utsatta barnhushållen har en betydligt lägre inkomststandard.

Därmed har vi belyst hur de fattiga barnhushållens inkomststandard sammantaget relaterar sig till det använda fattigdomsstrecket. Alla metoder som används för att försöka avgränsa en fattig del från en icke-fattig del av befolkningen tvingas dra en gräns som i praktiken är mycket mer komplex och sammansatt än den använda dikotomin. Därför är det värdefullt att dessa redovisas och granskas på ett öppet och detaljerat vis.

### 3.3 Försörjningsstöd

Det andra delmättet utgörs av det klassiska fattigdomsstreet, det vill säga de hushåll som har en så pass dålig ekonomi att de söker, och är berättigade till, samhällets yttersta hjälp. Den har naturligtvis bytt skepnad och innehåll på många vis sedan 1800-talets kommunala övertagande men utgör fortfarande samhällets officiella sätt att försöka hjälpa familjer i ekonomiskt utsatta situationer. Samhällets yttersta ekonomiska stöd till familjer i kris har bytt namn flera gånger det senaste århundradet, från fattighjälp, socialhjälp, socialbidrag, ekonomiskt bistånd till det numera formellt korrekta uttrycket ”försörjningsstöd”. Namnskiftena till trots har stödets principiella karaktär i stora delar bibehållits och administreras fortfarande som ett behovsprövat stöd hos kommunernas socialtjänst.

Sedan 1998 fastställer riksdagen en riksnorm för försörjningsstödet som kommunerna inte får understiga.<sup>19</sup> Rätten till försörjningsstöd regleras i socialtjänstlagen och kan överklagas till länsrätten av den enskilde. Vid ansökan hos kommunens socialkontor eller liknande (till exempel kommundels- eller stadsdelsförvaltning) görs en individuell prövning. Förutsättning för att beviljas försörjningsstöd är att hushållet inte kan försörja sig själv eller få sina behov tillgodosedda på något annat sätt. Detta innebär bland annat att man inte får ha andra tillgångar, till exempel besparingar, eller att man måste ha ansökt om andra generella förmåner först, som bostadsbidrag och föräldrapenning. Dessutom ställs numera strikta krav på att vara aktivt arbetssökande eller medverka i särskilda sysselsättningsåtgärder, arbetskrav som går utöver att stå till arbetsmarknadens förfogande via arbetsförmedlingen.

Behovet av försörjningsstöd bedöms för samtliga personer i hushållet, även hemmavarande ungdomar över 18 år. Stödet betalas normalt ut på månadsbasis och är uppdelat i en norm och i en del som tar hänsyn till andra så kallade skäligena kostnader som ligger utanför försörjningsstödsnormen, framför allt den faktiska bostadskostnaden men också hushållsel, hemförsäkring, läkarvård, arbetsresor och fackföreningsavgift. Vid ett längre biståndsbehov kan det röra sig om bistånd utöver norm som täcker till exempel tandvård och husgeråd. På grundval av alla uppgifter om hushållets samlade inkomster och utgifter räknas hushållets nettobehov ut och beviljas som ett behovsprövat försörjningsstöd. Biståndet varierar högst avsevärt både i tid och belopp. Extremfallen är dels hushåll som erhåller försörjningsstöd vid ett enstaka tillfälle till exempel vid en akut försörjningskris och aldrig mer, och dels sådana hushåll som permanent lever uteslutande på försörjningsstöd, kanske i avvaktan på sjukpensionering eller ålderspension.

Riksnormen per månad för år 2009 var följande enligt Socialstyrelsen 2008:

| 1. Personliga omkostnader |           | 2. Gemensamma hushållskostnader |           |
|---------------------------|-----------|---------------------------------|-----------|
| Ensam vuxen               | -2 800 kr | 1 person                        | -880 kr   |
| Samboende vuxna           | -5 060 kr | 2 personer                      | -990 kr   |
| Barn under 1 år           | -1 650 kr | 3 personer                      | -1 240 kr |
| Barn 1–2 år               | -1 880 kr | 4 personer                      | -1 420 kr |
| Barn 3 år                 | -1 540 kr | 5 personer                      | -1 620 kr |
| Barn 4–6 år               | -1 880 kr | 6 personer                      | -1 850 kr |
| Barn 7–10 år              | -2 100 kr | 7 personer                      | -2 020 kr |
| Barn 11–14 år             | -2 410 kr |                                 |           |
| Barn 15–18 år             | -2 710 kr |                                 |           |

Riksnormen för försörjningsstödet utgör summan av de personliga kostnaderna för samtliga medlemmar i hushållet och de gemensamma hushållskostnaderna. För de två typfamiljer som kommer att illustrera olika mått och kriterier i denna studie innebär detta:

Typfamilj 1. Familjen Olsson som består av Kerstin som är ensamstående vårdnadshavare med ett barn, Caroline, 8 år. Riksnorm: 5 890 kr. Därtill tillkommer beräkning av faktisk boendekostnad och andra eventuella godkända utgifter. Med en boendekostnad på 4 700 kr/månad blir familjen

<sup>19</sup> SFS 1997:890.

berättigade till försörjningsstöd ifall deras inkomster efter skatt understiger 10 590 kr/månad under år 2009.

Typfamilj 2. Familjen Karlsson som består av Hans och Gunilla med barnen Jens, 7 år och Johan, 16 år. Riksnorm: 11 290 kr. Därtill tillkommer beräkning av faktisk boendekostnad och andra eventuella godkända utgifter. Med en boendekostnad på 5 800 kr/månad blir familjen berättigade till försörjningsstöd ifall deras inkomster understiger 17 090 kr/månad under år 2009.

Kommunernas försörjningsstödsuppgifter lagras och bearbetas av Statistiska centralbyrån. Socialstyrelsen publicerar löpande försörjningsstödsstatistik på kvartals- och årsbasis.<sup>20</sup> De försörjningsstödsuppgifter som används i denna studie är hämtade från SCB:s Inkomst- och Förmögenhetsregister (IoF), som i sin tur överfört uppgifterna från de årliga officiella försörjningsstödsregistren. Uppgifterna som erhållits är mängddata (Excelfiler) som anger hur många barn 0–17 år som i respektive kommun och år förekommit i ett hushåll med försörjningsstöd. Dessutom har uppdelningen av barn i utrikes födda hushåll respektive flyktinghushåll ingått.

Vilken datakvalitet och tillförlitlighet har detta registermaterial om barnfamiljernas försörjningsstöd? Enligt SCB och Socialstyrelsen är tillförlitligheten i de insamlade uppgifterna numera av ”god kvalitet”.<sup>21</sup> De statistikansvariga myndigheterna bevakar och försöker åtgärda partiella brister i kommunernas primäruppgifter. För år 2009 har samtliga landets 290 kommuner inrapporterat uppgifter. Därutöver kan det förekomma ett partiellt bortfall i ett fåtal kommuner. Med reservation för eventuell inverkan av andra fel i kommunernas uppgiftslämnande kan det empiriska materialet om barn i hushåll med försörjningsstöd sammantaget sägas hålla en tillfredsställande tillförlitlighet.

### 3.4 Överlappning mellan låg inkomststandard och försörjningsstöd

I syfte att konstruera en robust indikator på barns och deras familjers ekonomiska utsatthet som förmår att följa utvecklingen på kommunal nivå över tid på ett trovärdigt vis utvecklades i den första barnfattigdomsstudien<sup>22</sup> en indikator som baseras på dessa två mått; barn i familjer med låg inkomststandard och barn i försörjningsstödshushåll. Definitionen av barnfattigdom blir då barn som lever i familjer med låg inkomststandard eller som uppbär försörjningsstöd. Flera skäl låg bakom valet att konstruera en sammansatt indikator på barnfattigdomen som baseras på dessa två mått.

Det kanske tyngsta skälet har varit den låga samstämmigheten mellan olika fattigdomsdefinitioner. Slutsatsen från tidigare forskning har varit att olika mått delvis fångar in olika delar av befolkningen och delvis mäter olika slags ekonomisk utsatthet bland hushållen.<sup>23</sup>

Flera orsaker kan påverka den bristande överensstämmelsen mellan dessa två mått. Så här sammanfattades dessa i den första studien:<sup>24</sup>

1. Tid. Medan ett inkomstrelaterat fattigdomsmått utgår från årssummerade hushållsuppgifter utgår försörjningsstöds måttet från löpande aktuella månadsuppgifter. Årsuppgifter förmår inte spegla förändringar av utsatta hushålls föränderliga ekonomiska villkor under ett innevarande år, vilket till exempel kan innebära att ett hushåll har en så pass låg inkomst att de beviljas försörjningsstöd under någon eller några månader för att därefter få inkomster gott och väl över försörjningsstödsnivå.
2. Nivåer. De olika måtten utgår delvis från olika nivåer på vad som skall betraktas som en lägsta miniminivå på hushållens utgiftssida, såväl baskonsumtion som boendeutgifter. Eftersom kommunerna ytterst bestämmer över försörjningsstödsnivåer kan dessa fluktuera

<sup>20</sup> Se [www.sos.se](http://www.sos.se)

<sup>21</sup> Socialstyrelsen 2010a:10.

<sup>22</sup> Salonen 2002a.

<sup>23</sup> Halleröd 2000, Salonen 2002a.

<sup>24</sup> Salonen 2002a s.68

mellan kommuner och över tid. I definitionen av ekonomisk fattigdom (inkomststandard under 1,0) utgår man ifrån en fiktiv boendeutgift. Denna kan variera lokalt och i de fall den reella boendekostnaden är lägre innebär det, allt annat givet, att ett hushåll kanske därigenom inte blir berättigad till försörjningsstöd.

3. Attityd. Med tanke på försörjningsstödet traditionellt stigmatiserande karaktär kan det tänkas att vissa hushåll, som i och för sig är berättigade, avstår från att söka detta behovsprövade bidrag med alla dess ingående individuella kontroller och prövningar.
4. Kvalificering. Förutom rena inkomst- och utgiftsuppgifter omgärdas försörjningsstödssystemet av en rad förbehåll och villkor för beviljande av bidrag, till exempel får man inte inneha olika former av besparingar, bil (varierar), en för stor lägenhet/eget hem etcetera. För att beviljas försörjningsstöd kan hushåll uppmanas att flytta, göra sig av med bilen eller uppfylla något annat kriterium. Dessa strikta krav påverkar i varierande grad hushållens benägenhet att söka och beviljas försörjningsstöd.

I det följande avsnittet skall vi kort uppdatera utvecklingen av de två delmåtten, var för sig men också i relation till varandra, fram till år 2009. I tabell 3.11 presenteras en tidsserie tillbaka till 1991 för båda dessa mått. Utfallet för de senaste åren visar att antalet barn i hushåll med låg inkomststandard minskade fram till 2007 för att sedan öka betydligt igen under de två senaste åren. Antalet barn i hushåll med försörjningsstöd uppvisar ett liknande aktuellt mönster. Under åren från 2000 har antalet barn i hushåll med försörjningsstöd minskat snabbare än barn i hushåll med låg inkomststandard. Jämfört med 1991 har antalet barn i hushåll med låg inkomststandard ökat med cirka 30 000 medan det skett en minskning med 40 000 barn i hushåll med försörjningsstöd fram till år 2009.

**Tabell 3.11 Jämförelse av antal barn i hushåll med låg inkomststandard med barn i hushåll med försörjningsstöd 1991–2009 i Sverige. I procent av samtliga barn 0–17 år.**

| År   | Barn i hushåll med låg ink. standard |      | Barn i hushåll med försörjningsstöd |      | Differens försörjn.stöd/låg ink.st. |      |
|------|--------------------------------------|------|-------------------------------------|------|-------------------------------------|------|
|      | i tusen                              | %    | i tusen                             | %    | i tusen                             | kvot |
| 1991 | 136                                  | 7,2  | 178                                 | 9,4  | +42                                 | 1,32 |
| 1992 | 150                                  | 7,9  | 196                                 | 10,3 | +46                                 | 1,31 |
| 1993 | 183                                  | 9,5  | 221                                 | 11,5 | +38                                 | 1,21 |
| 1994 | 197                                  | 10,0 | 242                                 | 12,4 | +45                                 | 1,23 |
| 1995 | 224                                  | 11,4 | 245                                 | 12,5 | +21                                 | 1,10 |
| 1996 | 261                                  | 13,3 | 259                                 | 13,2 | -2                                  | 0,99 |
| 1997 | 279                                  | 14,4 | 256                                 | 13,0 | -23                                 | 0,91 |
| 1998 | 246                                  | 12,7 | 236                                 | 12,1 | -10                                 | 0,95 |
| 1999 | 219                                  | 11,3 | 208                                 | 10,7 | -11                                 | 0,95 |
| 2000 | 177                                  | 9,2  | 181                                 | 9,4  | +4                                  | 1,02 |
| 2001 | 154                                  | 8,0  | 161                                 | 8,3  | +7                                  | 1,05 |
| 2002 | 157                                  | 8,1  | 148                                 | 7,7  | -9                                  | 0,94 |
| 2003 | 150                                  | 7,7  | 143                                 | 7,4  | -7                                  | 0,95 |
| 2004 | 154                                  | 8,0  | 144                                 | 7,4  | -10                                 | 0,94 |
| 2005 | 151                                  | 7,8  | 138                                 | 7,1  | -13                                 | 0,91 |
| 2006 | 145                                  | 7,5  | 130                                 | 6,7  | -15                                 | 0,90 |
| 2007 | 123                                  | 6,4  | 125                                 | 6,5  | +2                                  | 1,02 |
| 2008 | 136                                  | 7,1  | 128                                 | 6,7  | -8                                  | 0,94 |
| 2009 | 165                                  | 8,6  | 138                                 | 7,2  | -27                                 | 0,84 |



Den dramatiska utvecklingen av båda delmått, först med en kraftig uppgång 1991–1997 för att därefter sjunka drastiskt fram till 2001, har förbytts till en relativt stabil minskning under 00-talet fram till 2007. Under de två senaste åren kan en tydlig stigande trend noteras, i synnerhet för barn i hushåll med låg inkomststandard.

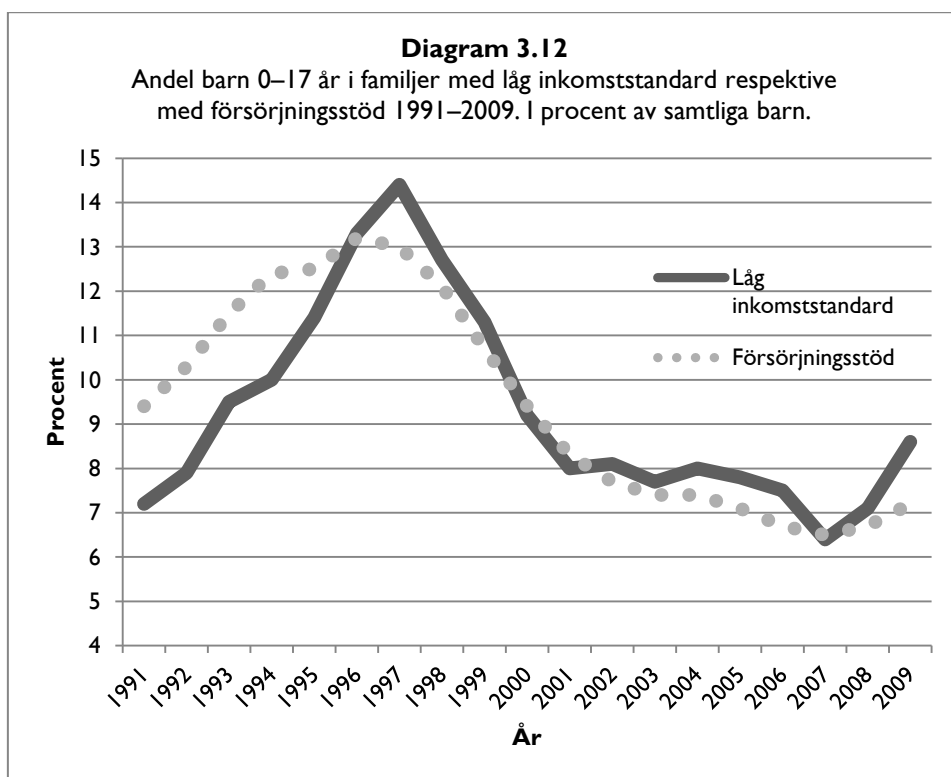

Ungefär lika många barn återfinns således i var och ett av de två måtten på barnfamiljers ekonomiska sårbarhet. Den centrala frågan är då hur det faktiska sambandet mellan dessa mått ser ut på hushållsnivå. Hur många barn och deras familjer uppfyller båda dessa fattigdomskriterier, det vill säga överlappningen dem emellan? Tabell 3.13 belyser detta utifrån uppgifter för samtliga barn och deras familjer i landet.

**Tabell 3.13** Antal barn 0–17 år i familjer efter låg inkomststandard och förekomst av försörjningsstöd 2009.

|                     | Inkomststandard under 1,0 |     | Inkomststandard över 1,0 |      | Samtliga  |      |
|---------------------|---------------------------|-----|--------------------------|------|-----------|------|
|                     | n                         | %   | n                        | %    | n         | %    |
| Försörjningsstöd    | 55 122                    | 2,9 | 82 754                   | 4,3  | 137 876   | 7,2  |
| Ej försörjningsstöd | 109 967                   | 5,7 | 1 666 745                | 87,0 | 1 776 712 | 92,8 |
| Summa               | 165 089                   | 8,6 | 1 749 499                | 91,4 | 1 914 588 | 100  |

Av de barn som lever i hushåll med låg inkomststandard eller försörjningsstöd år 2009 återfanns cirka 55 000 i hushåll som både betecknades som ekonomiskt fattiga och som åtminstone under en period under året erhållit försörjningsstöd. Denna kärngrupp bland de ekonomiskt utsatta barnen utgör 2,9 procent av samtliga barn. Därutöver fanns det cirka 83 000 barn som levde i hushåll som erhållit försörjningsstöd under året men med en inkomststandard som låg över värdet 1,0 för hela året. Omvänt fanns det 110 000 barn i hushåll med en inkomststandard under miniminivån men som inte har erhållit försörjningsstöd detta aktuella år. Sammantaget omfattar dessa tre grupper 248 000 barn som uppfyller åtminstone ett av dessa två delmått. Det är denna grupp barn som i denna studie räknas som att leva i ekonomiskt utsatta hushåll år 2009.

Av alla barn i hushåll med låg inkomststandard år 2009 hade en tredjedel av dessa även försörjningsstöd under året. Denna överlappning har legat relativt stabilt kring drygt 30 procent under senare år. Det är en stor skillnad mellan situationen för barn med svensk respektive utländsk bakgrund. Överlappningen är tre gånger så stor för barn i hushåll med utländsk bakgrund. Drygt hälften av dessa barn i ekonomisk fattigdom återfinns också i hushåll med försörjningsstöd medan motsvarande andel för barn med svensk bakgrund endast är vart sjätte barn i ett ekonomiskt fattigt hushåll. Vidare analyser utifrån etnicitet och barns ekonomiska utsatthet presenteras i kapitel 4.

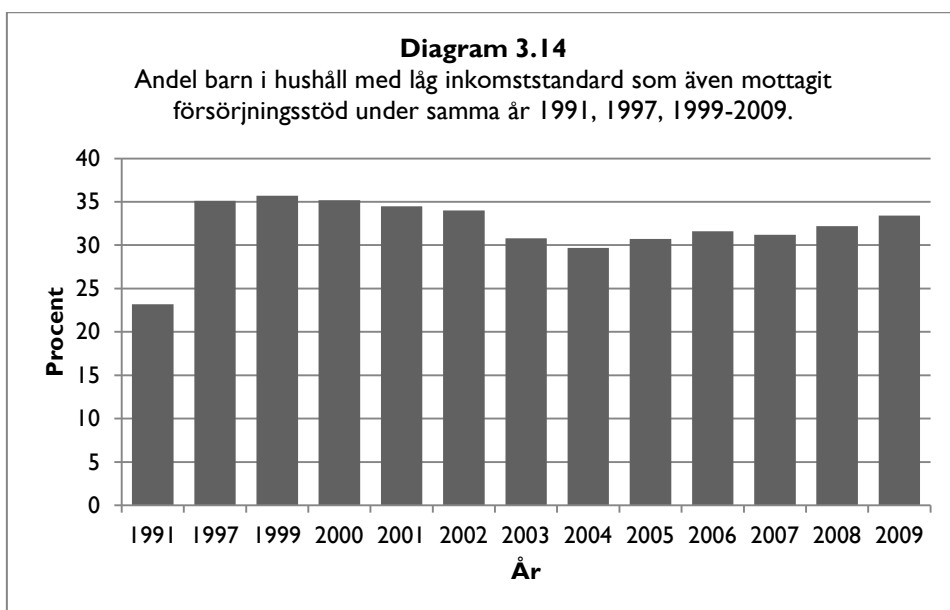

Eftersom detta index om barns ekonomiska utsatthet har som ambition att spegla kommunala variationer presenteras relationen mellan dessa delmätt på kommunal nivå i en särskild bilaga, kommunbilaga 3. Stora variationer förekommer i graden av överlappning mellan låg inkomststandard och förekomst av försörjningsstöd mellan landets kommuner, allt ifrån 2 till 69 procent. Störst överlappning återfinns i kommuner med en relativt hög barnfattigdom medan kommuner med en generellt sett låg nivå på såväl ekonomisk fattigdom som förekomst av försörjningsstöd också har en marginell överensstämmelse mellan dessa två delmätt. Detta innebär att det i stort inte är variationer i graden av överlappning som påverkar barnfattigdomens spridning mellan kommunerna. Ifall överlappningen skulle varit jämn mellan kommunerna så skulle spridningen varit ännu större på kommunal nivå. De slutsatser som den första rapporten om barnfattigdomen redovisade om relationen mellan dessa mått kan fortsatt vara värda att hänvisa till:

”Dessa resultat, sammantaget, har lett fram till bedömningen att det vore problematiskt att enbart välja ut ett av de studerade måtten i framtida jämförelser om barnfattigdom i Sverige. Istället talar resultatet för att man bör konstruera ett sammansatt mått som tar hänsyn till båda dessa variabler. På så sätt bygger man in en dynamik i ett index som samtidigt förmår ta hänsyn till såväl ett utfallsorienterat perspektiv (låg inkomststandard) som ett åtgärdsinriktat perspektiv (förekomst av försörjningsstöd). Det är i en samlad bedömning av variationer av både låg inkomststandard och försörjningsstöd som välfärdspolitiska strategier kan utvärderas.”<sup>25</sup>

”Med tanke på det komplexa ”dragspel” som tycks föreligga mellan å ena sidan ett inkomst- & utgiftsbaserat fattigdomsmått och å andra sidan försörjningsstödet som samhällets yttersta fattigdomsbekämpande åtgärd finns det således goda skäl, såväl principiellt som empiriskt, att föreslå ett sammansatt mått som förmår ta hänsyn till båda aspekterna.”<sup>26</sup>

<sup>25</sup> Salonen 2002a s.74.

<sup>26</sup> Salonen 2002a s.75.

## 4 Ekonomisk utsatthet år 2009 – nationell nivå

Detta kapitel beskriver studiens centrala resultat på nationell nivå. Fokus ligger på aktuella förändringar för det senaste mätåret – 2009. Dessa resultat jämförs varierande med tidigare år för att kunna spegla såväl senaste årets förändringar som mer långsiktiga trender. Upplägget följer i stort presentationen från tidigare årsrapporter. Resultat på nationell nivå följs av analyser som närmare granskar barnfattigdomens utveckling, dels utifrån föräldrars härkomst och dels för barn till ensam- respektive samboende föräldrar.

### 4.1 Nationell nivå

I den allra första rapporten<sup>27</sup> om barnfattigdomens utveckling i Sverige under perioden 1991–1999 beskrevs den nationella utvecklingstrenden utifrån två distinkta perioder. Den första perioden präglades av den generella ekonomiska nedgångsperioden vid 1990-talets början och mitt. Mellan åren 1991 och 1997 ökade barnfattigdomen i Sverige successivt för att hamna på en högsta nivå 1997. Under 1990-talets två sista år vände denna negativa trend och en gynnsam utveckling kring barnfamiljers ekonomiska utsatthet kunde också noteras för åren fram till 2007 men med en långsamt avtagande nivå. Därefter bröts denna positiva trend 2007 då barnfattigdomen åter ökade på nationell nivå.

Hur har då utvecklingen av barnfattigdomen i Sverige sett ut under 2009? Av följande tabeller och diagram kan utläsas att barnfattigdomen fortsatt att öka under 2009. Under 2009 levde 248 000 barn i åldern 0–17 år i hushåll som betecknas som ekonomiskt utsatta. Detta är en ökning med 28 000 barn jämfört med 2008 eller från 11,5 till 13,0 procent av samtliga knappt 2 miljoner barn i Sverige. Året innan, 2008, ökade barnfattigdomen med 10 000 barn från det lägst uppmätta nivån 10,9 procent år 2007 sedan mätningarna började 1991. Detta resultat visar tydligt att ett trendbrott skett i slutet av 00-talet med en ökad barnfattigdom igen i Sverige, från 10,9 till 13,0 procent av samtliga barn 0–17 år.

Tabell 4.1 Årlig förändring av andel barn i ekonomisk utsatthet 1991–2009.

| År | 1991–1997             | 1997–1999             | 2000 | 2001 | 2002 | 2003 | 2004 | 2005 | 2006 | 2007 | 2008 | 2009 |
|----|-----------------------|-----------------------|------|------|------|------|------|------|------|------|------|------|
| %  | +7,4<br>(+1,2 per år) | -4,5<br>(-2,3 per år) | -2,5 | -1,7 | -0,6 | -0,2 | +0,2 | -0,4 | -0,7 | -1,0 | +0,6 | +1,5 |

Jämfört med bottenåret 1997, då barnfattigdomens andel uppmättes till hela 22,3 procent, har barnfattigdomen sammantaget halverats, från 433 000 barn 1997 till 210 000 barn under år 2007. För åren 2007–2009 har det sedan skett en ökning av antal barn i ekonomiskt utsatta hushåll med närmare 40 000 barn.

<sup>27</sup> Salonen 2002a.

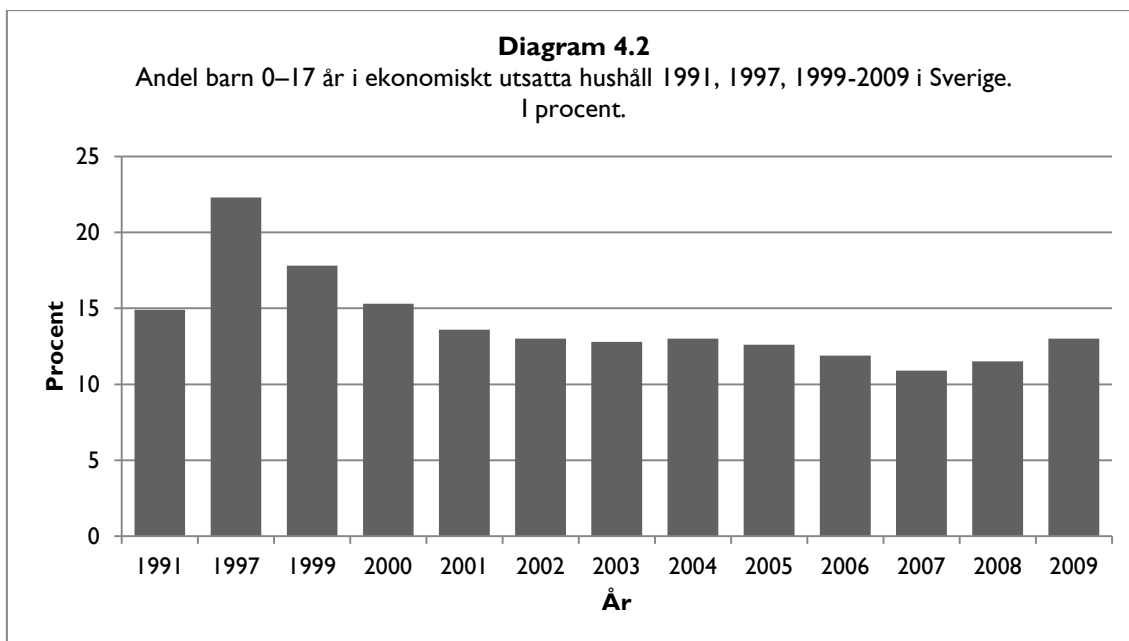

Relaterat till Barnkonventionens måluppfyllelse att alla barn har rätt till en skälig levnadsstandard i Sverige har andelen i motsvarande grad minskat under år 2009 till 87,0 procent från rekordåret 2007 med en nivå på 89,1 procent.

**Tabell 4.3 Barn 0–17 år i Sverige efter förekomst av låg inkomststandard och/eller försörjningsstöd för år 1991, 1997, 2000, 2007–2009.**

| År        | Varken låg inkomststd eller försörjningsstöd |      | Enbart låg inkomst standard |      | Enbart försörjningsstöd |      | Både låg inkomststd och försörjningsstöd |      | Summa   |     |
|-----------|--|------|-----------------------------|------|-------------------------|------|--|------|---------|-----|
|           | I tusen                                      | %    | I tusen                     | %    | I tusen                 | %    | I tusen                                  | %    | I tusen | %   |
| 1991      | 1 612  | 85,1 | 104                         | 5,5  | 146                     | 7,7  | 32                                       | 1,7  | 1 893   | 100 |
| 1997      | 1 511  | 77,7 | 181                         | 9,3  | 154                     | 7,9  | 98                                       | 5,0  | 1 943   | 100 |
| 2000      | 1 635  | 84,7 | 115                         | 6,0  | 119                     | 6,2  | 62                                       | 3,2  | 1 931   | 100 |
| 2007      | 1 715  | 89,1 | 85                          | 4,4  | 87                      | 4,5  | 38                                       | 2,0  | 1 925   | 100 |
| 2008      | 1 698  | 88,5 | 92                          | 4,8  | 84                      | 4,4  | 44                                       | 2,3  | 1 918   | 100 |
| 2009      | 1 667  | 87,0 | 110                         | 5,7  | 83                      | 4,3  | 55                                       | 2,9  | 1 915   | 100 |
| Differens |  |      |                             |      |                         |      |  |      |         |     |
| 09/91     | +55  | +1,9 | +6                          | +0,2 | -63                     | -3,4 | +23                                      | +1,2 | +22     |     |
| 09/97     | +156   | +9,3 | -71                         | -3,6 | -71                     | -3,3 | -43                                      | -2,1 | -28     |     |
| 09/00     | +63  | +2,3 | -5                          | -0,3 | -36                     | -1,9 | -7                                       | -0,3 | -10     |     |
| 09/08     | -17  | -1,5 | +18                         | +0,9 | -1                      | -0,1 | +11                                      | +0,6 | -3      |     |

Vid en närmare jämförelse för hela perioden 1991–2009 framgår det att det framför allt är en lägre andel av barn i hushåll med försörjningsstöd som förklarar varför måluppfyllelsen långsiktigt förbättrats (se tabell 4.3). 1991 var det 42 000 fler barn i familjer med försörjningsstöd än barn i familjer med enbart låg inkomststandard. Under de senaste två åren 2008 och 2009 är det fler barn som lever i hushåll med låg inkomststandard än barn i familjer med försörjningsstöd. Antalet barn i familjer som uppfyller båda dessa delmått var drygt 55 000 barn, vilket motsvarar 2,9 procent av samtliga barn i Sverige.

Dessa resultat pekar på att en allmän förbättring av de svenska hushållens ekonomiska levnadsvillkor även slår igenom på utsatta barnfamiljers levnadsvillkor. Trots den gynnsamma utvecklingen sedan 1997 lever dock fortfarande 248 000 barn och deras familjer under pressade ekonomiska vardagsvillkor år 2009.

Hur har då utvecklingen av barnfattigdomen sett ut mellan förskole- och skolbarn under det senaste året? Som framgått av tidigare rapporter är den ekonomiska utsattheten större bland förskolebarn än skolbarn. Föräldrarnas etableringssituation i både familje- och arbetsliv innebär vanligtvis en successiv förbättrad familjeekonomi under barnens uppväxttid. Många faktorer spelar givetvis in för den enskilda barnfamiljens långsiktiga ekonomiska utveckling, till exempel familjesplittring, sjukdom och arbetslöshet.

**Tabell 4.4 Andel barn i hushåll med låg inkomststandard och/eller försörjningsstöd efter barns ålder 1991, 2000, 2008 och 2009.**

| Ålder   | 1991    |      | 2000    |      | 2008    |      | 2009    |      | Differens, i proc.enh. |       |       |
|---------|---------|------|---------|------|---------|------|---------|------|------------------------|-------|-------|
|         | N       | %    | N       | %    | N       | %    | N       | %    | 09/91                  | 09/00 | 09/08 |
| 0–6 år  | 135 423 | 17,1 | 114 835 | 17,1 | 93 614  | 12,7 | 107 946 | 14,3 | -2,8                   | -2,8  | +1,6  |
| 7–17 år | 145 797 | 13,3 | 181 220 | 14,4 | 126 413 | 10,7 | 139 897 | 12,1 | -1,2                   | -2,3  | +1,4  |
| 0–17 år | 281 220 | 14,9 | 296 055 | 15,3 | 220 027 | 11,5 | 247 843 | 13,0 | -1,9                   | -2,3  | +1,5  |

Den ekonomiska utsattheten bland förskolebarn och deras familjer uppgick till 14,3 procent av samtliga förskolebarn 2009. Detta motsvarar vart sjunde förskolebarn i Sverige. Även barnfattigdomen bland skolbarn har ökat något fram till 2009, 12,1 procent jämfört med 10,7 procent för år 2008. Sett till antalet barn har ökningen av barnfattigdomen under 2009 varit kraftigast för skolbarn i åldern 7–17 år. Den långsiktiga trenden är dock att skillnaden i ekonomisk utsatthet mellan förskole- och skolbarn tycks minska. Skillnaden var 3,8 procentenheter 1991, för att därefter minska till 2,7 procentenheter år 2000 och 2,2 procentenheter år 2009.

## 4.2 Ekonomisk utsatthet bland barn utifrån föräldrars etniska bakgrund

Tidigare rapporter om barnfattigdomens utveckling i Sverige har visat på stora skillnader mellan barn med svenskfödda föräldrar och barn med utrikes födda föräldrar eller barn som själva är födda i något annat land än Sverige. Numera har en fjärdedel av samtliga barn någon form av utländsk bakgrund.<sup>28</sup> Det är betydligt vanligare att vara född i Sverige och ha en eller båda föräldrar som invandrat till Sverige än att som barn själv invandrat till Sverige. År 2009 hade 232 000 barn i åldern 0–17 år föräldrar som båda var födda utomlands varav cirka 122 000 barn själva var födda utomlands. 264 000 barn hade en förälder född utomlands. Med begreppet ”utländsk bakgrund” sammanförs alla dessa barn i denna rapport. Givetvis varierar deras ursprungssituation och relation till sitt eller föräldrars födelseland kraftigt bland de cirka 496 000 barn som klassificeras utifrån detta breda begrepp. Situationen för barn som själva tillsammans med sina familjer kommit från krigshärjade länder är givetvis annorlunda än för många av de barn som har en utlandsfödd förälder som i många fall levit i Sverige i årtionden. Det finns heller inget som talar för att skillnader i barnfamiljers ekonomi egentligen beror på föräldrars etniska bakgrund utan handlar om deras konkreta situation, förankring och positioner på den svenska arbetsmarknaden och tillhörighet i de offentliga trygghetssystemen vid till exempel barnafödande, sjukdom och arbetslöshet.

<sup>28</sup> SCB 2009, Barnombudsmannen 2010.

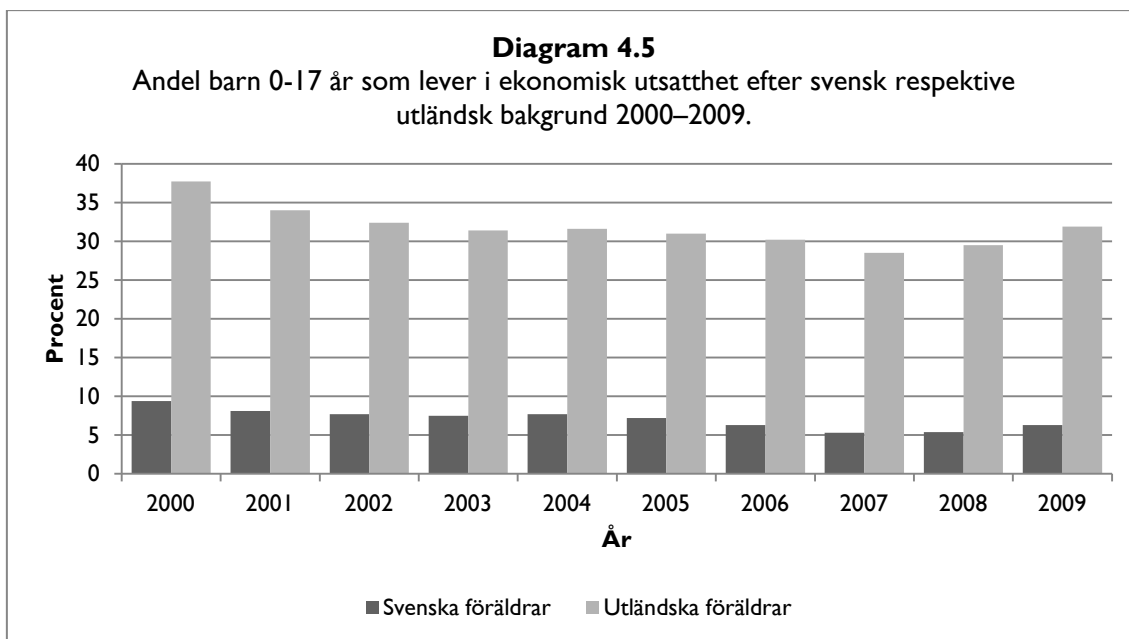

Barns ekonomiska utsatthet utifrån ett etniskt bakgrundsmönster fram till år 2009 visar att nästan vart sextonde barn (6,3 procent) med svensk bakgrund levde i ett hushåll som antingen hade en låg inkomststandard eller försörjningsstöd. Detta skall jämföras med nästan vart tredje barn med någon bakgrund i utlandet (31,9 procent). Det är således mer än fem gånger så stor risk för barn med någon form av utländsk bakgrund att leva i ett hushåll med en ekonomiskt utsatt situation.

**Tabell 4.6 Barns ekonomiska utsatthet utifrån föräldrars bakgrund år 2009.**

| Barn 0–17 år                            | (n = )          | Låg inkomststandard |      | Försörjningsstöd |      | Låg ink. standard & försörj. stöd |      | Låg ink. standard och/eller försörj. stöd |      |
|---|-----------------|---------------------|------|------------------|------|-----------------------------------|------|---|------|
|   |                 | N                   | %    | N                | %    | N                                 | %    | N   | %    |
| Samtliga barn                           | (n = 1 914 588) | 165 089             | 8,6  | 1 237 876        | 7,2  | 55 122                            | 2,9  | 247 843                                   | 13,0 |
| Barn med svenska föräldrar              | (n = 1 418 538) | 58 436              | 4,1  | 43 034           | 3,0  | 11 947                            | 0,8  | 89 519                                    | 6,3  |
| Barn med en utrikes född förälder       | (n = 264 382)   | 46 720              | 17,7 | 37 346           | 14,1 | 17 251                            | 6,5  | 66 815                                    | 25,3 |
| Barn med två utrikes födda föräldrar    | (n = 231 668)   | 9 933               | 25,9 | 57 500           | 24,8 | 25 924                            | 11,2 | 91 509                                    | 39,5 |
| Summa, barn med utrikes födda föräldrar | (n = 496 050)   | 106 653             | 21,5 | 94 846           | 19,1 | 43 175                            | 8,7  | 158 324                                   | 31,9 |
| Barn, utrikes född                      | (n = 122 270)   | 42 196              | 34,5 | 42 909           | 35,1 | 20 568                            | 16,8 | 64 537                                    | 52,8 |
| - varav 0–2 år vistelsetid              | (n = 52 558)    | 28 003              | 53,3 | 24 409           | 46,4 | 14 461                            | 27,5 | 37 951                                    | 72,2 |
| - varav 3–5 år vistelsetid              | (n = 29 608)    | 8 128               | 27,5 | 10 487           | 35,4 | 3 691                             | 12,5 | 14 924                                    | 50,4 |
| - varav 6–9 år vistelsetid              | (n = 23 538)    | 4 427               | 18,8 | 5 770            | 24,5 | 1 885                             | 8,0  | 8 312                                     | 35,2 |
| - varav 10 år–vistelsetid               | (n = 16 339)    | 1 587               | 9,7  | 2 154            | 13,2 | 504                               | 3,1  | 3 237                                     | 19,8 |

Denna sårbarhet varierar kraftigt om en eller båda föräldrarna är födda utomlands; 25 respektive 40 procent år 2009. Ser man till de barn som själva är födda i ett annat land uppgår denna riskfaktor

till drygt hälften (52,8 procent) av alla dessa 122 000 barn år 2009. Detta hänger naturligtvis samman med den osäkra ekonomiska etableringssituation som blivit allt vanligare under de två senaste årtiondena för nyanlända familjer. Barns ekonomiska otrygghet är naturligtvis särpräglad för familjer som kommit till Sverige och genomgår en etableringsprocess. Den ekonomiska utsattheten bland dessa barn och deras familjer följer tydligt ett mönster efter vistelsetidens längd i Sverige. Ju kortare tid man varit i landet desto högre risk för ekonomisk utsatthet.

Resultaten kring denna kvardröjande ekonomiska utsatthet bland immigrantfamiljer (se tabell 4.6), som i flesta fall under senare år haft flykting- eller anhörigkaraktär, är också intressant i förhållande till finansieringsformer mellan stat och kommun. I det nuvarande statliga ersättningssystemet utgår ett schablonbelopp till kommunerna för deras flyktingmottagande. Av resultaten bland barn och deras föräldrar som kommit på senare år att döma har många av dessa hushåll erhållit försörjningsstöd från kommunerna under en längre följd av år.

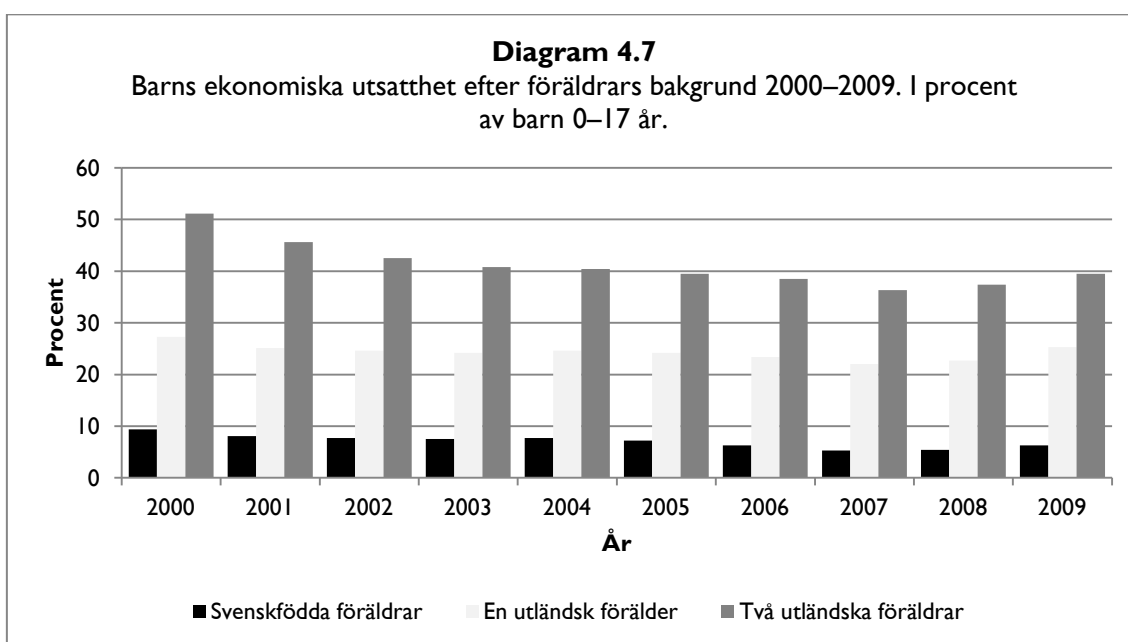

Jämförs dessa förhållanden för de två senaste åren 2008 och 2009 med tidigare år bekräftas bilden av stora skillnader mellan barn med svenska respektive utländska föräldrar (tabell 4.8). Bland barn med svensk bakgrund har målet att undslippa ekonomisk fattigdom ökat från 83,9 till 93,7 procent mellan 1997 och 2009. För dessa hushåll är den ekonomiska fattigdomen numera betydligt lägre än vad den var vid 1990-talets inledning (88,7 procent år 1991). För samtliga barn med utländsk bakgrund har barnfattigdomen ökat något under det senaste året, från 29,5 till 31,9 procent (diagram 4.9). År 2009 omfattas således endast knappt 70 procent av samtliga barn med utländsk bakgrund av målsättningen att inte behöva växa upp i ett ekonomiskt fattigt hushåll och/eller med försörjningsstöd. Studeras de två fattigdomskriterierna närmare under senare år är det framför allt förekomsten av låg inkomststandard, som påverkar den bekymmersamma ekonomiska situationen för barn i hushåll med utländsk bakgrund. Men 2009 är det en något högre andel barn i familjer med utländsk bakgrund som har en låg inkomststandard jämfört med barn i hushåll med försörjningsstöd (21,5 respektive 19,4 procent).

Tabell 4.8 Andel barn 0–17 år efter förekomst av låg inkomststandard och/eller försörjningsstöd för år 1991, 1997, 2000, 2005 2007–2009 utifrån svensk/utländsk bakgrund.

| Bakgrund/År                               | Varken låg<br>ink.std eller<br>förs.stöd | Enbart låg<br>inkomst-<br>standard | Enbart<br>försörjnings-<br>stöd | Både låg<br>ink.std och<br>förs.stöd | Summa   |     |
|---|--|------------------------------------|---------------------------------|--------------------------------------|---------|-----|
|   | %  | %                                  | %                               | %                                    | i tusen | %   |
| <b>Svensk bakgrund</b>                    |  |                                    |                                 |                                      |         |     |
| 1991                                      | 88,7                                     | 4,6                                | 5,9                             | 0,7                                  | 1 519   | 100 |
| 1997                                      | 83,9                                     | 8,3                                | 5,8                             | 2,1                                  | 1 510   | 100 |
| 2000                                      | 90,6                                     | 4,6                                | 3,8                             | 1,0                                  | 1 528   | 100 |
| 2005                                      | 92,9                                     | 4,4                                | 3,5                             | 0,8                                  | 1 494   | 100 |
| 2007                                      | 94,7                                     | 2,6                                | 2,2                             | 0,6                                  | 1 461   | 100 |
| 2008                                      | 94,6                                     | 2,7                                | 2,1                             | 0,6                                  | 1 438   | 100 |
| 2009                                      | 93,7                                     | 3,3                                | 2,2                             | 0,8                                  | 1 419   | 100 |
| <b>Utländsk bakgrund</b>                  |  |                                    |                                 |                                      |         |     |
| 1991                                      | 70,6                                     | 9,0                                | 14,9                            | 5,5                                  | 374     | 100 |
| 1997                                      | 56,3                                     | 13,0                               | 15,3                            | 15,4                                 | 433     | 100 |
| 2000                                      | 62,3                                     | 10,9                               | 14,9                            | 11,9                                 | 403     | 100 |
| 2005                                      | 68,9                                     | 11,5                               | 11,6                            | 8,0                                  | 435     | 100 |
| 2007                                      | 71,5                                     | 10,2                               | 11,8                            | 6,5                                  | 464     | 100 |
| 2008                                      | 70,5                                     | 11,1                               | 11,1                            | 7,3                                  | 480     | 100 |
| 2009                                      | 68,1                                     | 12,8                               | 10,4                            | 8,7                                  | 496     | 100 |
| <b>Differens utländsk/svensk bakgrund</b> |  |                                    |                                 |                                      |         |     |
| 1991                                      | -18,1                                    | 4,4                                | 9,0                             | 4,8                                  |         |     |
| 1997                                      | -27,6                                    | 4,7                                | 9,5                             | 13,3                                 |         |     |
| 2000                                      | -28,3                                    | 6,3                                | 11,1                            | 10,9                                 |         |     |
| 2005                                      | -24,0                                    | 7,1                                | 8,1                             | 7,2                                  |         |     |
| 2007                                      | -23,2                                    | 7,6                                | 9,6                             | 5,9                                  |         |     |
| 2008                                      | -24,1                                    | 8,4                                | 9,0                             | 6,7                                  |         |     |
| 2009                                      | -25,6                                    | 9,5                                | 8,2                             | 7,9                                  |         |     |

Tabell 4.9 sammanfattar jämförelsen mellan barn med svensk respektive utländsk bakgrund genom att jämföra de relativa skillnaderna under utvalda år mellan 1991 och 2009. Ett tydligt resultat är att skillnaden i ekonomisk utsatthet kraftigt förstärkts mellan dessa barngrupper sedan den ekonomiska uppgången inleddes från 1997, en ökning från 2,7 gånger större risk för barn med utländsk bakgrund 1997 till 4,2 gånger så stor risk år 2001 (tabell 4.9). Däremot låg detta, mer eller mindre, stilla under åren 1991 till 1997 med dess kraftiga konjunktur nedgång. Skillnaderna utifrån etnisk bakgrund tycks accentueras under den senare ekonomiskt gynnsamma perioden. Sedan 2001 har sedan denna relativa skillnad legat kvar på ungefär samma nivå fram till 2004 för att sedan förstärkas betydligt varje år fram till 2009. Den relativa skillnaden mellan barn med svensk respektive utländsk bakgrund är som störst år 2008. Minskningen av antalet barn i ekonomiskt utsatta familjer 2006 och 2007 kunde helt hänföras till barn med svenskfödda föräldrar, från 108 000 till 77 000 barn, medan antalet barn i familjer med någon förälder utlandsfödd låg kvar oförändrat på 135 000 barn fram till 2007.

Därefter har antalet barn i familjer som är ekonomiskt utsatta ökat fram till det senaste året 2009, oavsett föräldrars födelseland. Från 2008 till 2009 ökade antalet barn i ekonomiskt utsatta familjer med totalt 28 000 barn. Detta kan i sin tur fördelas mellan barn till svenskfödda föräldrar, +12 000, och barn i hushåll med minst en utrikes född förälder, +16 000.



Tabell 4.9 Andel barn 0–17 år i ekonomiskt utsatta familjer, utifrån föräldrars bakgrund 1991, 1997 och 2000–2009.

| År   | Barn med svensk bakgrund |      | Barn med utländsk bakgrund |      | Differens utl./sv. barn |
|------|--------------------------|------|----------------------------|------|-------------------------|
|      | I tusen                  | %    | I tusen                    | %    |                         |
| 1991 | 171                      | 11,3 | 110                        | 29,4 | 2,60                    |
| 1997 | 243                      | 16,1 | 189                        | 43,7 | 2,71                    |
| 2000 | 144                      | 9,4  | 152                        | 37,7 | 3,99                    |
| 2001 | 123                      | 8,1  | 139                        | 34,0 | 4,20                    |
| 2002 | 117                      | 7,7  | 135                        | 32,4 | 4,21                    |
| 2003 | 114                      | 7,5  | 133                        | 31,4 | 4,19                    |
| 2004 | 117                      | 7,7  | 135                        | 31,6 | 4,10                    |
| 2005 | 108                      | 7,2  | 135                        | 31,0 | 4,31                    |
| 2006 | 93                       | 6,3  | 135                        | 30,2 | 4,80                    |
| 2007 | 77                       | 5,3  | 132                        | 28,5 | 5,38                    |
| 2008 | 78                       | 5,4  | 142                        | 29,5 | 5,46                    |
| 2009 | 90                       | 6,3  | 158                        | 31,9 | 5,06                    |

Om man närmare följer de utlandsfödda barnens ekonomiska villkor i Sverige under senare år kan vi notera att den ekonomiska utsattheten kulminerade 1997. Men samtidigt minskar den ekonomiska utsattheten tämligen långsamt när man beaktar hushållens vistelsetid i Sverige. Nivåerna ligger fortfarande betydligt högre i början av 00-talet än motsvarande nivåer vid 1990-talets inledning. Det finns således starka skäl för att fortsatt uppmärksamma invandrabarnens ekonomiska grundvillkor, i synnerhet alla de barnfamiljer som invandrat under senare år. Under 2009 har antalet utlandsfödda barn som kommit till Sverige de två senaste åren ökat i antal och deras ekonomiska utsatthet har också ökat jämfört med föregående år (diagram 4.10). Den ekonomiska utsattheten har särskilt ökat bland barn i hushåll som varit i Sverige 3–5 år, en ökning från 44 till drygt 50 procent. Däremot uppvisar längre vistelsetider en något mer gynnsam utveckling från mitten av 00-talet, dock på förhållandevis höga nivåer alltså.

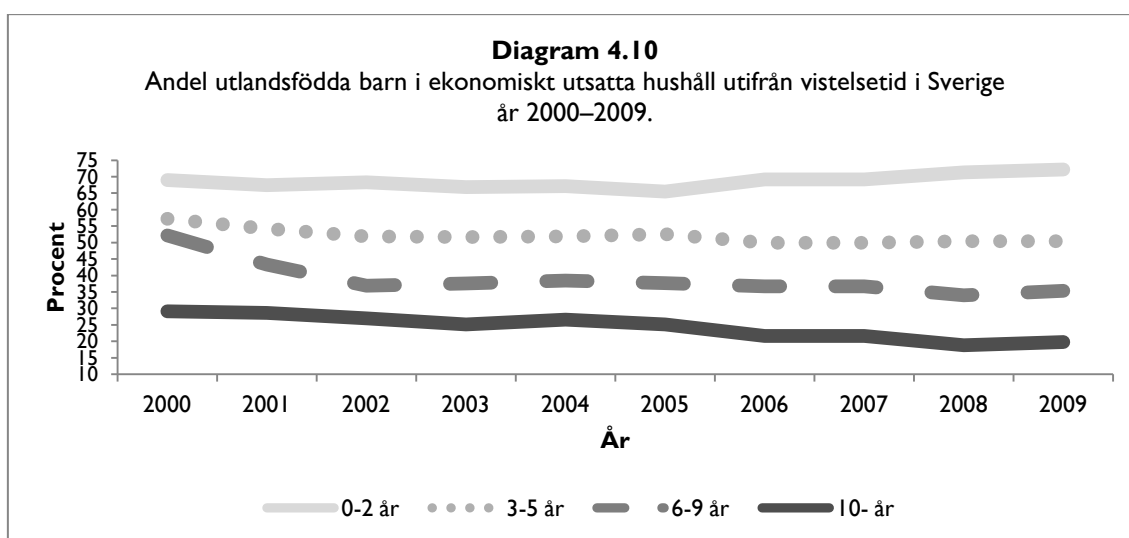

### 4.3 Ekonomisk utsatthet bland barn till ensam- resp. samboende föräldrar

Det är sedan tidigare väl belagt att barnfamiljer med enbart en ensamstående vårdnadshavare oftare lever under betydligt sämre ekonomiska villkor än barnfamiljer med samboende föräldrar.<sup>29</sup> En tidigare studie har belyst barns ekonomiska utsatthet i relation till om de bor med båda sina föräldrar eller med en ensamstående förälder.<sup>30</sup> Uppgifterna för den studien sträckte sig fram till 2003. Presentationen i detta avsnitt är en uppdatering av dessa resultat till och med 2009.

Före resultatgenomgången är det dock angeläget att uppmärksamma möjligheterna att spegla barns faktiska föräldraförhållanden och de brister som föreligger i den offentliga statistikföringen. I takt med att den traditionella kärnfamiljen med två biologiska föräldrar som lever med barnen under hela deras uppväxt allt sämre stämmer in på alla barnfamiljer är det väsentligt att utveckla den offentliga familjestatistiken. Flera utredningar har på senare år uppmärksammat de problem som finns kring att försöka fånga barns reella familjeförhållanden.<sup>31</sup> Sedan Folk- och bostadsräkningen gjordes senast, 1990, finns inte någon heltäckande officiell registrering, vilket lett till att statistik om hushåll och familjer blivit alltmer bristfälliga. Genom att jämföra intervjubaserade undersökningar<sup>32</sup> med register om totalbefolkning kan sådana felkällor identifieras och deras storlek uppskattas. Bland barnfamiljer sker framför allt en underskattning av barn till samboende föräldrar och en överskattning av barn till ensamstående föräldrar. En uppskattning visar att antalet barn till ensamstående förälder i det register som denna studie utgår ifrån överskattas med 36 000 barn för år 2001. Dessa utgjorde knappt 9 procent av samtliga 413 000 barn 0–17 år till ensamstående föräldrar.<sup>33</sup> Det är framförallt barn som lever med en ensamstående förälder som flyttat samman med en ny partner utan att dessa har nya gemensamma barn som blir felaktigt registrerade. I ombildade familjer där barnet har nya halvsyskon uppstår inte detta problem. I dessa fall blir barnet registrerat i en ombildad familj med två vuxna. Allt fler barn lever i en ombildad eller ibland två ombildade familjer. Den vanligaste typen av ombildad familj är den där modern har egna barn från ett tidigare förhållande och paret därutöver har gemensamma barn.<sup>34</sup> Närmare 30 procent av skilsmässobarn bor numera växelvis mellan sina biologiska föräldrar.<sup>35</sup> Därutöver kan det givetvis skilja sig avsevärt åt vad det i praktiken innebär för ett barn att den förälder man bor med skaffat en ny partner. För många barn kommer denna person att träda in som en varaktigt betydelsefull styvpappa eller styvmamma, medan det för andra barn kanske formas till en mer distanserad och tillfällig vuxenrelation. Det har i offentlig statistik blivit allt svårare att spegla den ökade dynamiken i såväl bildande av som upplösning av familjekonstellationer där barn ingår.

För tolkningen av resultaten i denna studie är det således viktigt att komma ihåg att en viss överskattning av antalet barn med ensamstående föräldrar sker, troligtvis kring en tiondel av denna grupp. Denna överskattning bör dock inte påverka de förändringar och variationer som beskrivs över tid eller mellan olika geografiska enheter. Motivet att, trots denna felkälla, använda denna hushållsdefinition är möjligheten att spegla barns ekonomiska utsatthet på kommunal nivå.

Resultaten som presenteras här har givetvis ett tydligt könsuppdelat mönster eftersom den stora merparten av alla ensamstående föräldrar är kvinnor. Fyra av fem barn till ensamstående föräldrar lever med sin mamma.<sup>36</sup> Tonårspojkar lever i något större utsträckning med sin ensamstående pappa jämfört med yngre barn och tonårsflickor. I de statistiska underlag som analyserats i denna studie framgår det alltså inte om det rör sig om barn som lever med en ensamstående mamma eller pappa. Men vi kan utgå från att de allra flesta barn, fyra av fem, lever med enbart sin mamma.

---

<sup>29</sup> SOU 2001:55, Gähler 2001, Socialstyrelsen 2010.

<sup>30</sup> Salonen 2006.

<sup>31</sup> SCB 2003, Socialdepartementet 2004, rikskommissionen, Barnombudsmannen 2011, Salonen 2011b.

<sup>32</sup> Till exempel HEK, SCB:s årliga undersökning om Hushållens Ekonomi.

<sup>33</sup> Socialdepartementet 2004:153.

<sup>34</sup> Barnombudsmannen 2004.

<sup>35</sup> SCB 2009b

<sup>36</sup> Barnombudsmannen 2010, SCB 2009a.

Tabell 4.11 Antal barn 0–17 år boende med ensamstående resp. samboende föräldrar 1991, 2003–2009.

| År        | Ensamstående föräldrar |    | Samboende föräldrar |    | Totalt  |     |
|-----------|------------------------|----|---------------------|----|---------|-----|
|           | i tusen                | %  | i tusen             | %  | i tusen | %   |
| 1991      | 304                    | 16 | 1 581               | 84 | 1 885   | 100 |
| 2003      | 421                    | 22 | 1 515               | 78 | 1 936   | 100 |
| 2004      | 419                    | 22 | 1 515               | 78 | 1 934   | 100 |
| 2005      | 413                    | 21 | 1 516               | 79 | 1 928   | 100 |
| 2006      | 406                    | 21 | 1 522               | 79 | 1 928   | 100 |
| 2007      | 399                    | 21 | 1 526               | 79 | 1 925   | 100 |
| 2008      | 392                    | 20 | 1 526               | 80 | 1 918   | 100 |
| 2009      | 391                    | 20 | 1 523               | 80 | 1 915   | 100 |
| Differens |                        |    |                     |    |         |     |
| 2003/1991 | +117                   | +6 | -66                 | -6 | +51     |     |
| 2005/2003 | -8                     | -1 | +1                  | +1 | -8      |     |
| 2009/2005 | -22                    | -1 | +7                  | +1 | -13     |     |
| 2009/1991 | +87                    | +4 | -58                 | -4 | +30     |     |

Hur har barns föräldraanknytning överlag förändrats från 1990-talets inledning och framåt? Antalet barn 0–17 år till ensamstående förälder i hela landet har under denna period ökat med 36 procent, från drygt 300 000 barn till knappt 400 000 barn år 2009. Detta innebär att andelen av samtliga barn som bor med ensamstående förälder ökat från knappt vart sjätte barn till vart femte barn mellan 1991 och 2009. En minskning (30 000 barn) av barn till ensamstående förälder kan dock noteras mellan 2003 och 2009.

Tabell 4.12 Barn i ekonomiskt utsatta hushåll, utifrån ensamstående resp. samboende föräldrar 1991, 2003-2009. Antal och procent.

| År        | Ensamstående föräldrar |      | Samboende föräldrar |      | Totalt  |      |
|-----------|------------------------|------|---------------------|------|---------|------|
|           | n                      | %    | n                   | %    | n       | %    |
| 1991      | 105 263                | 34,6 | 168 090             | 10,6 | 273 353 | 14,5 |
| 2003      | 115 992                | 27,6 | 130 705             | 8,6  | 246 697 | 12,8 |
| 2004      | 119 520                | 28,5 | 132 067             | 8,7  | 251 585 | 13,0 |
| 2005      | 114 588                | 27,8 | 127 509             | 8,4  | 242 097 | 12,6 |
| 2006      | 105 153                | 25,9 | 123 320             | 8,1  | 228 473 | 11,9 |
| 2007      | 94 835                 | 23,8 | 115 095             | 7,5  | 209 930 | 10,9 |
| 2008      | 97 092                 | 24,7 | 122 935             | 8,1  | 220 027 | 11,5 |
| 2009      | 110 347                | 28,2 | 137 496             | 9,0  | 247 843 | 13,0 |
| Differens |                        |      |                     |      |         |      |
| 2009/2005 | -4 241                 | +0,4 | +9 987              | +0,6 | +5 746  | +0,4 |
| 2009/1991 | +5 084                 | -6,4 | -30 594             | -1,6 | -25 510 | -1,5 |

Hur har då barns ekonomiska utsatthet förändrats sedan 1990-talets början när det gäller ensamstående respektive samboende föräldrar? Av tabell 4.12 framgår att skillnaden mellan dessa föräldrakategorier var betydande redan år 1991. Medan drygt var tionde barn till samboende föräldrar definierades som ekonomiskt utsatta det året, återfanns mer än vart tredje barn i hushåll med ensamstående föräldrar. Den relativa utsattheten för barn till ensamstående föräldrar var således mer än tre gånger så hög som för barn till samboende föräldrar. Nästan 40 procent av samtliga barn i ekonomiskt utsatta hushåll hade ensamstående föräldrar 1991.

Hur har då detta förändrats fram till 2009? Den ekonomiska utsattheten har minskat med nästan tio procentenheter bland barn till ensamstående föräldrar, från cirka 35 år 1991 till ca 28 procent. Motsvarande minskning för barn till samboende föräldrar är drygt två procentenheter, från knappt 11 år 1991 till 9 procent. Mellan 2003 och 2004 ökade barnfattigdomen något, särskilt bland barn till ensamstående förälder. Därefter minskade barnfattigdomen i hushåll med en förälder fram till 2007. Under 2008 ökade dock denna andel igen med närmare en procent, till cirka 25 procent. Barnfattigdomen ökar också något 2008 bland barnfamiljer med samboende föräldrar 2008 till drygt 8 procent.

Ökningen av barnfattigdomen i Sverige 2009 på totalt 28 000 barn fördelade sig på ca 13 000 barn till ensamstående föräldrar och närmare 15 000 barn i hushåll med sammanboende föräldrar.

Den relativa risken för barn att leva i ett fattigt hushåll har varit oförändrad mellan barn till ensam- respektive samboende föräldrar sedan 1990-talets början. Det är mer än tre gånger så stor risk för barn till ensamstående föräldrar: 3,1 gånger år 2009 jämfört med 3,3 år 1991. Men räknat på samtliga barn som lever i ekonomiskt utsatta hushåll har barn till samboende föräldrar ökat kraftigt, från 38,5 procent 1991 till 44,5 procent 2009. Närmare hälften av alla barn i ekonomiskt fattiga hushåll återfinns således bland ensamstående föräldrar. Detta indikerar på ett tydligt vis en strukturell problematik och kan ses som en grundläggande välfärds- och familjepolitisk fråga att förhålla sig till.

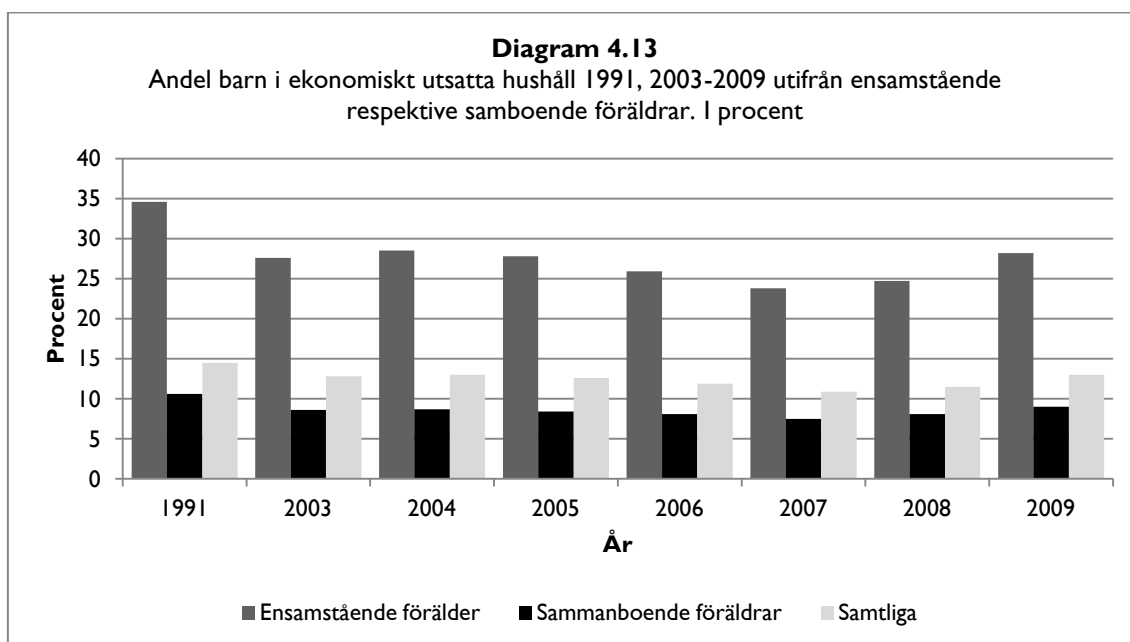

#### 4.4 Ekonomisk utsatthet bland barn utifrån föräldrars härkomst och familjemönster

Om man närmare analyserar ekonomisk utsatthet bland barnfamiljer genom att kombinera föräldraskapet utifrån både föräldrars familjeförhållanden (i detta sammanhang om barn lever med en eller två föräldrar) och föräldrars härkomst, avtäcks ett skarpt ojämlikhetsmönster (tabell 4.14 och diagram 4.15). En majoritet av samtliga barn (58,7 procent) lever med båda sina biologiska svenskfödda föräldrar. Den ekonomiska utsattheten bland dessa barn uppgår endast till 2,7 procent eller vart 37:e barn. Detta kan jämföras med drygt hälften av samtliga barn som lever med en ensamstående förälder född utanför Sverige. Av andelen barn i familjer med båda föräldrarna födda utanför Sverige är den ekonomiska utsattheten nästan 40 procent år 2009 medan motsvarande andel är 9 procent för barn med en av sina två föräldrar född utanför Sverige.

Tabell 4.14 Andel barn i ekonomiskt utsatta hushåll utifrån föräldrars bakgrund och familjeförhållanden 2009.

| Förälder                            | Antal barn | Barn i ekonomiskt utsatta hushåll |      | Andel av samtliga barn i ekonomiskt utsatta hushåll |       |
|-------------------------------------|------------|-----------------------------------|------|---|-------|
|                                     |            | antal                             | %    | %   | %     |
| svenskt par                         | 1 123 789  | 30 649                            | 2,7  |   | 12,4  |
| svensk ensamstående förälder        | 294 749    | 58 870                            | 20,0 |   | 23,8  |
| par, en svenskfödd/ en utrikes född | 167 719    | 15 338                            | 9,2  |   | 6,2   |
| utrikes född par                    | 231 668    | 91 509                            | 39,5 |   | 36,9  |
| ensamstående utrikes född förälder  | 96 663     | 51 477                            | 53,3 |   | 20,8  |
| Summa                               | 1 914 588  | 247 943                           | 13,0 |   | 100,0 |

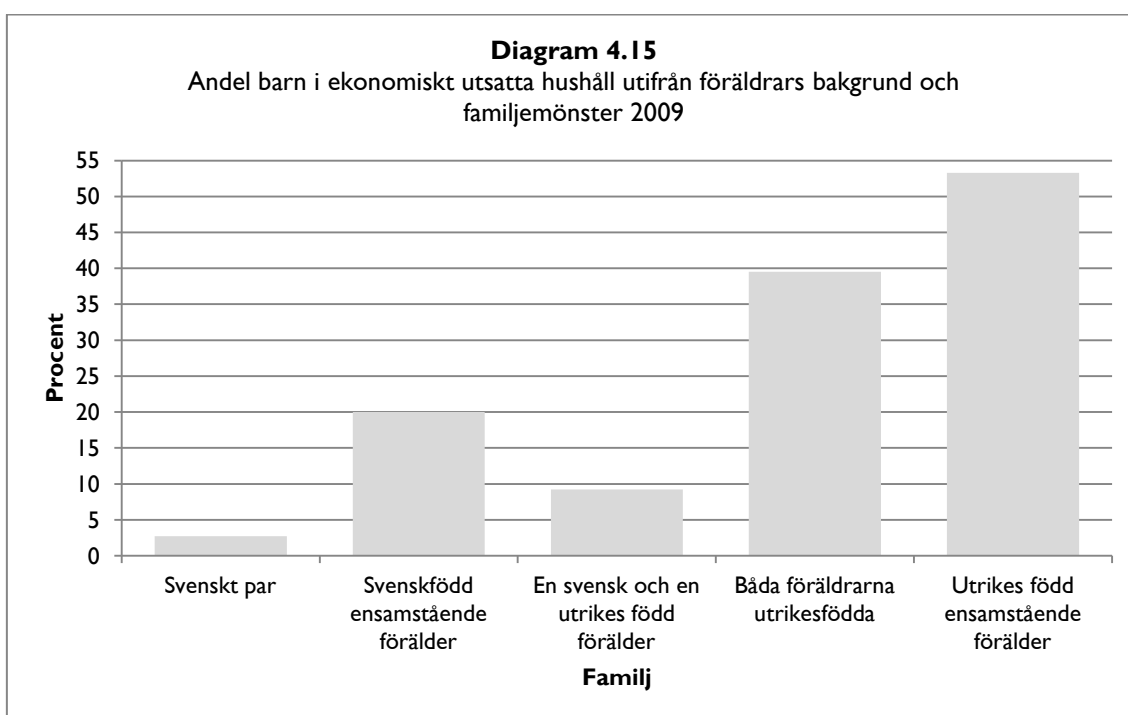

Sett till samtliga barn i fattiga hushåll år 2009 återfinns enbart vart åttonde barn i hushåll med två svenskfödda föräldrar. 64 procent av barnen i ekonomiskt utsatta hushåll har åtminstone en av föräldrarna utlandsfödd. Knappt hälften av samtliga fattiga barn lever med en ensamstående förälder. I de flesta av dessa ekonomiskt utsatta ensamhushåll är föräldern svenskfödd. Däremot är risken för ekonomisk utsatthet betydligt högre bland ensamhushåll med en utlandsfödd förälder, 53 respektive 20 procent.

Hur har denna sammansättning av ekonomiskt utsatta barnhushåll förändrats mellan 2007 och 2009? Antalet barn som lever med svenskfödda föräldrar har generellt minskat men också deras ekonomiska utsatthet. I barnfamiljer med två utlandsfödda föräldrar kan vi notera en generell ökning av antal barn och även en betydande ökning av barn som bor i ekonomiskt utsatta familjer.

**Tabell 4.16 Förändring av barn i ekonomiskt utsatta hushåll efter föräldrars bakgrund och föräldraförhållanden mellan 2007 och 2009.**

| <i>Förälder</i>                    | <i>Antal barn</i> | <i>Barn i ekonomiskt utsatta hushåll</i> |          |
|------------------------------------|-------------------|--|----------|
|                                    |                   | <i>Antal</i>                             | <i>%</i> |
| par, båda svenskfödda              | -28 566           | +4 304                                   | +0,4     |
| svensk ensamstående förälder       | -9 651            | +7 597                                   | +3,4     |
| par, en svenskfödd/en utrikes född | +5 981            | +2 743                                   | +1,4     |
| par, båda utrikes födda            | +19 728           | 14 655                                   | +3,2     |
| utrikes född ensamstående förälder | +6 655            | +8 614                                   | +5,7     |
| Summa                              | -10 257           | +37 913                                  | +2,1     |

Sammanfattningsvis visar dessa resultat på högst varierande ekonomiska uppväxtvillkor efter föräldrars härkomst och föräldrars boendemönster. Dessutom varierar dessa sårbarhetsmönster avsevärt på kommunal nivå vilket belyses mer ingående i nästa kapitel.

## 5 Ekonomisk utsatthet år 2009 – kommunal nivå

Tidigare rapporter om barnfattigdomen i Sverige har visat på stora skillnader mellan landets kommuner. Har detta mönster förändrats i någon större utsträckning under år 2009? Av rapportens bifogade kommunbilagor kan varje enskild kommuns senaste utveckling av barnfattigdomen följas mer i detalj. Tidigare studier har lyft fram två tydliga mönster på kommunal nivå, dels den stora spridningen i barnfattigdomens utbredning mellan kommuner och dels att man kan skönja många divergerande utvecklingstrender på kommunal nivå. Det senare innebär i klartext att barnfattigdom för en enskild kommun kan avvika markant från den generella trenden i landet i stort. Detta understryker behovet av att noggrant följa den enskilda kommunens utveckling kring barns ekonomiska utsatthet.

Framställningen i det följande kompletteras därutöver av omfattande kommunbilagor för att underlätta till vidare jämförelser på kommunal nivå. Analyserna har ambitionen att skildra kommunala variationer på ett överskådligt och sammanhållet sätt och därutöver uppmuntra läsaren till att göra sina egna specifika analyser och jämförelser på lokal nivå.

Inledningsvis presenteras barnfattigdomens utveckling länsvis i Sverige under 00-talet. Andel barn i hushåll som uppfyller åtminstone en av studiens två indikatorer på barnfattigdom (låg inkomststandard och förekomst av försörjningsstöd det aktuella året) varierar högst avsevärt mellan länen. Skåne ligger högst med 17,5 procent och Halland uppvisar lägst barnfattigdom på 7,8 procent 2009. Det finns således avsevärda skillnader på länsnivå. De två andra storstads länen, Stockholms och Västra Götalands län, hamnar i mitten av länen. Tre län (Halland, Västerbotten och Norrbotten) har en barnfattigdom som ligger under 10 procent år 2009, medan fem län har en nivå som överstiger 14 procent. Ser vi till utvecklingen under årtiondet (2000–2009) har barnfattigdomen minskat i nästan alla län (undantaget är Kronobergs och Gävleborgs län där andelen barn i ekonomiskt utsatta familjer ökat något), men högst varierat. Länen med kraftigast minskning är Gotlands län (från 18,3 till 12,1 procent) och Hallands län från 12,9 till 7,8 procent). Län med betydligt blygsammare minskning under 00-talet är Västmanland (-0,2 procent), Blekinge (-0,2 procent) och Dalarna (-0,4 procent).

I samtliga län ökade barnfattigdomen mellan 2008 och 2009 med en variation från plus 0,7 procent i Jämtlands län till plus 2,7 procent i Södermanlands län. Andra län med en betydande ökning var Gävleborgs län (+ 2,6 procent), Örebro län (+ 2,1 procent) och Kronobergs län (+ 2,1 procent)

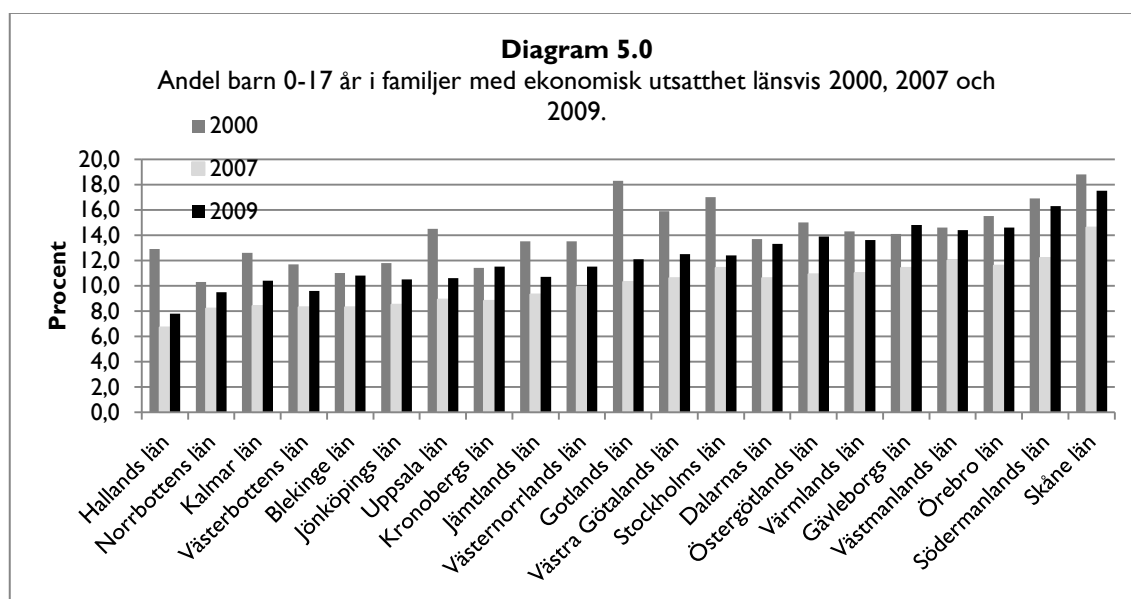

## 5.1 Kommunal nivå

Som beskrivits tidigare ökade barnfattigdomen i Sverige år 2009 med 1,5 procent. Hur såg då denna förändring ut på kommunal nivå? Som förväntat har andelen barn i fattiga hushåll i stort följt den nationella utvecklingen. Av diagram 5.1 framgår att barnfattigdomen som förväntat ökade i de flesta kommuner, 282 av landets 290 kommuner. I endast 8 kommuner minskade barnfattighedsnivån jämfört med 2008. De allra flesta kommuner uppvisar en ökning med en variation på plus/minus en procent från medelvärdet på +1,56 procent. Den totala spridningen i barnfattighedsnivåns förändring 2009 på kommunal nivå varierade från minus 1,4 procent i Bjurholm till plus 5,7 procent i Borgholm.

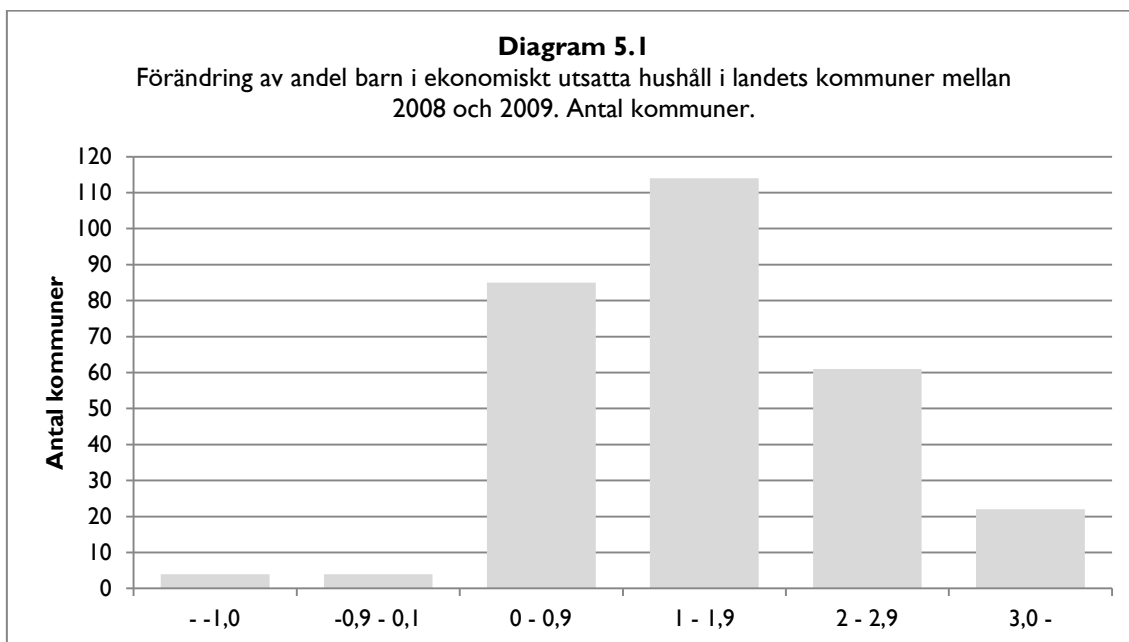

Tidigare års centrala resultat kring den stora spridningen i barnfattighedsnivåns omfattning mellan landets kommuner består i stort sett år 2009. Det skiljer drygt 27 procentenheter mellan lägsta och högsta resultat 2008, mellan 66,5 till 96,2 procents måluppfyllelse. Drygt fyra femtedelar av landets kommuner ligger år 2009 på över 85 procent (tabell 5.2). En tredjedel av landets kommuner ligger 2009 över 90 procent av samtliga barn i familjer som inte lever i ekonomiskt utsatta familjer. Detta kan jämföras med bottenåret 1997 då endast en kommun i hela landet uppvisade ett resultat på denna höga nivå.

**Tabell 5.2 Kommuner fördelat efter andel barn som varken lever i ekonomiskt fattiga hushåll eller med försörjningsstöd 1991, 1997, 2000, 2008 och 2009. Antal kommuner och procent.**

| Procent | 1991  |    | 1997  |    | 2000  |    | 2005  |    | 2008  |    | 2009  |    |
|---------|-------|----|-------|----|-------|----|-------|----|-------|----|-------|----|
|         | Antal | %  | Antal | %  | Antal | %  | Antal | %  | Antal | %  | Antal | %  |
| -74     | 1     | 0  | 54    | 19 | 4     | 1  | 1     | 0  | 1     | 0  | 1     | 0  |
| 75-79   | 13    | 5  | 105   | 36 | 9     | 3  | 4     | 2  | 4     | 1  | 8     | 3  |
| 80-84   | 87    | 31 | 104   | 36 | 74    | 26 | 22    | 8  | 28    | 10 | 46    | 16 |
| 85-89   | 163   | 57 | 24    | 8  | 156   | 54 | 137   | 47 | 111   | 38 | 137   | 47 |
| 90-94   | 20    | 7  | 1     | 0  | 45    | 16 | 123   | 42 | 134   | 46 | 91    | 31 |
| 95-     | 0     | 0  | 0     | 0  | 1     | 0  | 3     | 1  | 12    | 4  | 7     | 2  |



| Procent      | 1991  |     | 1997  |     | 2000  |     | 2005  |     | 2008  |     | 2009  |     |
|--------------|-------|-----|-------|-----|-------|-----|-------|-----|-------|-----|-------|-----|
|              | Antal | %   | Antal | %   | Antal | %   | Antal | %   | Antal | %   | Antal | %   |
| Summa        | 284   | 100 | 288   | 100 | 289   | 100 | 290   | 100 | 290   | 100 | 290   | 100 |
| Spridning:   |       |     |       |     |       |     |       |     |       |     |       |     |
| Lägsta värde | 74,7  |     | 60,3  |     | 64,6  |     | 68,4  |     | 68,9  |     | 66,5  |     |
| Högsta värde | 94,2  |     | 92,4  |     | 95,0  |     | 95,7  |     | 96,6  |     | 96,2  |     |
| Differens    | 19,5  |     | 32,1  |     | 30,4  |     | 27,3  |     | 27,7  |     | 27,3  |     |

Den stora spridningen i omfattningen av barns materiella utsatthet mellan landets kommuner kan studeras närmare i framför allt kommunbilagorna 1 och 2. De största förändringarna mellan 2008 och 2009 redovisas i nedanstående tabeller. Förändringar av ekonomisk utsatthet bland barnfamiljer kan variera högst avsevärt från ett år till ett annat på kommunal nivå. Det kan återspegla till exempel tillfälliga demografiska förändringar, i form av in- eller utflyttning av barnfamiljer med etableringsproblem, eller relateras till den lokala arbetsmarknadens fluktuationer. Det är inte ovanligt att barnfattigdomen växlar fram och tillbaka i en del kommuner, medan andra har en mer stabil utvecklingstrend. En genomgång av strukturella och demografiska bakgrundsvariabler för kommunerna visar på en del samband när det gäller barnfattigdomens förändringar i landets kommuner. Sett till invånarantal i kommunerna är minskningen av barns ekonomiska utsatthet betydligt mer accentuerad i de allra minsta kommunerna (upp till 5 000 invånare) och i de större (mer än 50 000 invånare). Närmare analyser bör ta flera faktorer i beaktande, till exempel flyttmönster och förändrade familjeförhållanden. Något tydligt mönster efter arbetslöshets- och förvärvsarbetsnivåer i kommunerna kunde inte noteras. De största minskningarna av barnfattigdomen senare år återfinns överlag i kommuner som i utgångsläget hade en förhållandevis hög barnfattigdom.

**Tabell 5.3 Kommuner efter störst förändring av andel barn i ekonomiskt utsatta hushåll mellan 2008 och 2009.**

| Kommuner med störst ökning |      |
|----------------------------|------|
| 1. Borgholm                | +5,7 |
| 2. Hofors                  | +5,7 |
| 3. Ödeshög                 | +4,9 |
| 4. Surahammar              | +4,3 |
| 5. Katrineholm             | +4,1 |
| 6. Degerfors               | +4,0 |
| 7. Köping                  | +4,0 |
| 8. Flen                    | +3,9 |
| 9. Hjo                     | +3,9 |
| 10. Sandviken              | +3,7 |

| Kommuner med störst minskning |      |
|-------------------------------|------|
| 1. Bjurholm                   | -1,4 |
| 2. Vansbro                    | -1,3 |
| 3. Malung                     | -1,1 |
| 4. Tomelilla                  | -1,0 |
| 5. Lysekil                    | -0,6 |
| 6. Dorotea                    | -0,3 |
| 7. Askersund                  | -0,3 |
| 8. Bengtsfors                 | -0,1 |
| 9. Lycksele                   | +0,1 |
| 10. Härryda                   | +0,1 |

Samtidigt kan det konstateras att kommunerna i toppen och botten av kommunrankingen för år 2009 uppvisar en stabilitet jämfört med året innan (tabell 5.4). Bland kommunerna med lägst barnfattigdom återfinns många välmående kranskommuner i storstadsregionerna. Längst ner på årets lista finns som tidigare år Malmö och Landskrona. I Malmö ökade barnfattigdomen med 2,4 procent 2009 (se dock förbehåll om gränspendlingens inverkan, s. 40). Bland större kommuner där barnfattigdomen ökat snabbare 2009 än riksgenomsnittet återfinns Eskilstuna (+ 3,6 procent), Södertälje (+ 3,0 procent) och Landskrona (+ 2,0 procent). Däremot har barnfattigdomen i till exempel Botkyrka successivt minskat under 00-talet från 29,6 till 18,8 procent mellan 2000 och 2009, vilket motsvarar en minskning med 36 procent. Göteborg återfinns även 2009 bland kommuner med högst barnfattigdom (ranking 276) medan Stockholms kommun numera har lämnat bottenlistan (ranking 240). En mer ingående analys av de tre storstäderna följer i avsnitt 5.2.

Tabell 5.4 Andel barn i hushåll varken ekonomiskt fattiga eller med försörjningsstöd 2008 och 2009. 20 kommuner med högst respektive lägst ranking år 2009.

| Kommun      | Ranking 2009 | Procent 2009 | Ranking 2008 | Procent 2008 | Förändring  |           |
|-------------|--------------|--------------|--------------|--------------|-------------|-----------|
|             |              |              |              |              | i proc.enh. | i ranking |
| Täby        | 1            | 3,8          | 1            | 3,4          | 0,4         | 0         |
| Danderyd    | 2            | 4,1          | 2            | 3,7          | 0,4         | 0         |
| Kungsbacka  | 3            | 4,5          | 3            | 4,0          | 0,5         | 0         |
| Lomma       | 4            | 4,6          | 4            | 4,2          | 0,5         | 0         |
| Knivsta     | 5            | 4,7          | 7            | 4,6          | 0,2         | -2        |
| Härryda     | 6            | 4,9          | 8            | 4,8          | 0,1         | -2        |
| Hammarö     | 7            | 4,9          | 5            | 4,3          | 0,6         | +2        |
| Vallentuna  | 8            | 5,4          | 11           | 4,8          | 0,6         | -3        |
| Öckerö      | 9            | 5,5          | 9            | 4,8          | 0,7         | 0         |
| Ekerö       | 10           | 5,5          | 6            | 4,6          | 1,0         | +4        |
| Vaxholm     | 11           | 5,6          | 17           | 5,3          | 0,3         | -6        |
| Kävlinge    | 12           | 5,9          | 20           | 5,4          | 0,5         | -8        |
| Lerum       | 13           | 6,0          | 16           | 5,1          | 0,9         | -3        |
| Österåker   | 14           | 6,1          | 13           | 5,1          | 1,0         | +1        |
| Piteå       | 15           | 6,1          | 14           | 5,1          | 1,0         | +1        |
| Mörbylånga  | 16           | 6,2          | 19           | 5,4          | 0,8         | -3        |
| Bollebygd   | 17           | 6,2          | 15           | 5,1          | 1,2         | +2        |
| Habo        | 18           | 6,3          | 10           | 4,8          | 1,5         | +8        |
| Stenungsund | 19           | 6,3          | 29           | 6,1          | 0,2         | -10       |
| Varberg     | 20           | 6,4          | 21           | 5,5          | 0,9         | -1        |

| Kommun      | Ranking 2009 | Procent 2009 | Ranking 2008 | Procent 2008 | Förändring |           |
|-------------|--------------|--------------|--------------|--------------|------------|-----------|
|             |              |              |              |              | i %        | i ranking |
| Bjuv        | 271          | 18,0         | 275          | 16,8         | 1,2        | -4        |
| Sorsele     | 272          | 18,2         | 264          | 15,5         | 2,7        | +8        |
| Helsingborg | 273          | 18,4         | 276          | 16,8         | 1,6        | -3        |
| Köping      | 274          | 18,4         | 251          | 14,4         | 4,0        | +23       |
| Hällefors   | 275          | 18,6         | 260          | 15,3         | 3,3        | +15       |
| Göteborg    | 276          | 18,7         | 279          | 17,2         | 1,6        | -3        |
| Botkyrka    | 277          | 18,8         | 281          | 17,7         | 1,1        | -4        |
| Katrineholm | 278          | 19,1         | 258          | 15,1         | 4,1        | +20       |
| Perstorp    | 279          | 19,5         | 280          | 17,3         | 2,2        | -1        |
| Torsby      | 280          | 19,6         | 277          | 16,8         | 2,8        | +3        |
| Storfors    | 281          | 19,7         | 278          | 17,0         | 2,7        | +3        |
| Burlöv      | 282          | 20,2         | 284          | 18,3         | 1,9        | -2        |
| Borlänge    | 283          | 20,3         | 283          | 18,1         | 2,2        | 0         |
| Flen        | 284          | 20,7         | 274          | 16,7         | 3,9        | +10       |
| Eskilstuna  | 285          | 21,5         | 282          | 18,1         | 3,4        | +3        |
| Årjäng      | 286          | 22,3         | 286          | 20,4         | 1,8        | 0         |
| Eda         | 287          | 23,2         | 288          | 22,5         | 0,8        | -1        |
| Södertälje  | 288          | 23,4         | 287          | 20,5         | 3,0        | +1        |
| Landskrona  | 289          | 24,6         | 289          | 22,6         | 2,0        | 0         |
| Malmö       | 290          | 33,5         | 290          | 31,1         | 2,4        | 0         |

Not: För gränskommuner till Norge, Finland och Danmark med en omfattande arbetspendling kan redovisningen för inkomststandard vara problematisk. Detta kan i sin tur leda till en överskattning av antal barn i hushåll med låg inkomststandard.

## 5.2 Storstädernas stadsdelar 2009

I likhet med föregående års rapport har vi valt att särskilt analysera barnfattigdomens utveckling i landets tre storstäder; Stockholm, Göteborg och Malmö och dess totalt 49 stadsdelar. Motivet till detta går naturligtvis att relatera till tidigare års oroväckande beskrivningar av barnfattigdomens koncentration till landets storstäder. Malmö kommun har allt sedan dessa mätningar började i 1990-talets inledning intagit en särställning bland landets kommuner (ranking 290) och Stockholm och Göteborg har stadigt legat bland kommunerna med högst barnfattigdom (Stockholm ranking 240 och Göteborg ranking 276 bland landets samtliga kommuner år 2009, kommunbilaga 1).

### 5.2.1. Antal barn i storstäderna

Det är inte överraskande att antalet barn ökat kraftigare i landets storstäder än i landet i stort under de senaste tiotal åren. Detta speglar de strukturella omflyttningar som skett under senare år med bland annat en tilltagande inflyttning till storstadsområdena och en fortsatt utflyttning från gles- och landsbygdsområden i Sverige. En stor del av inflyttning från utlandet har koncentrerats till storstadsområdena och då i synnerhet till de så kallade miljonprogramsområden där bostäder funnits tillgängliga.

Av tabell 5.5 framgår att den totala ökningen av antalet barn i landet mellan 1991 och 2009 kan tillskrivas de tre storstäderna. Deras totala ökning av antal barn 0–17 år på 70 000 barn kan jämföras med att barnantalet utanför storstäderna minskade med 48 000 barn motsvarande period. I början av 1990-talet bodde vart åttonde barn i någon av de tre storstäderna. 2009 är det nästan vart sjätte barn i landet. Störst procentuell ökning av barnantalet noteras för Malmö och Stockholm (plus 33 respektive 35 procent) för perioden 1991–2009 och en ökning med 19 procent i Göteborg. Storleksmässigt överstiger dock barnantalet i Stockholm det sammanlagda antalet barn i Göteborg och Malmö tillsammans. Den kraftigaste befolkningsökningen bland barn i storstäderna skedde under perioden 1991 till 1997 för att därefter mattas av i ökningstakt under 2000-talets första år. I Stockholm fortsätter dock barnantalet att öka successivt fram till 2009. I Malmö har också invånarantalet börjat öka avsevärt de senaste åren.

Tabell 5.5 Antal barn 0–17 år i riket och i de tre storstäderna 1991, 1997, 2000, 2005, 2007–2009. I tusental.

|                   | 1991  | 1997  | 2000  | 2005  | 2007  | 2008  | 2009  | Differens |       |       |
|-------------------|-------|-------|-------|-------|-------|-------|-------|-----------|-------|-------|
|                   |       |       |       |       |       |       |       | 09/91     | 09/00 | 09/05 |
| Riket             | 1 893 | 1 943 | 1 931 | 1 928 | 1 925 | 1 918 | 1 915 | +22       | -16   | -13   |
| Tre storstäder    | 239   | 270   | 279   | 290   | 297   | 302   | 309   | +70       | +30   | +19   |
| Andel av riket, % | 12,6  | 13,9  | 14,5  | 15,0  | 15,4  | 15,7  | 16,1  | +3,5      | +1,6  | +1,1  |
| Stockholm         | 117   | 133   | 138   | 145   | 150   | 153   | 158   | +41       | +20   | +13   |
| Göteborg          | 80    | 88    | 90    | 93    | 94    | 94    | 95    | +15       | +5    | +2    |
| Malmö             | 42    | 49    | 51    | 52    | 53    | 55    | 56    | +14       | +5    | +4    |

### 5.2.2 Ekonomisk utsatthet bland barn i storstädernas stadsdelar

Med tanke på stadsdelarnas storlek i de tre storstäderna har det inte funnits några betänkligheter att redovisa barns ekonomiska utsatthet på denna detaljnivå. Bland de sammanlagt 49 stadsdelarna som fördelar sig på 18 i Stockholm, 21 i Göteborg och 10 i Malmö varierar det totala antalet barn mellan drygt 1 000 till drygt 14 500 barn i åldern 0–17 år (se stadsdelsbilaga 3). Detta kan jämföras med redovisning av barnfattigdomens utbredning på kommunnivå där det totala barnantalet i många mindre kommuner understiger 1 000 barn. Storstädernas stadsdelar är invånarmässigt ofta minst lika stora som mindre kommuner.

Till stor del utformas den kommunala familje- och barnpolitiken i de tre storstäderna genom de politiska nämnder och församlingar som finns på stadsdelsnivå. Den geografiska indelning som beskrivs i det följande utgår från storstäderna officiella geografiska indelning och överensstämmer i stort med de politiska och administrativa indelningarna i respektive kommun. Barnfattigdomens utveckling i storstädernas stadsdelar kommer i det följande göras tillbaka till år 1991, det första året med totalräknade data som kan beskriva barnfamiljernas ekonomiska situation. Vi har, liksom analyserna på kommunnivå, valt att därutöver särskilt studera 1997 vilket var året då barnfamiljernas ekonomiska utsatthet kulminerade i Sverige. För att säkra aktualiteten i dessa mätningar har sedan resultat för de senaste åren fram till 2009 medtagits. Rapporten är upplagd för att underlätta jämförelser med kommande år.

Innan mer inträngande resultat presenteras på stadsdelsnivå för de tre storstäderna kan det vara relevant att först följa barnfattigdomens utveckling på storstadsnivå lite mer i detalj. Som framgår av tabell 5.6 och diagram 5.7 har skillnaden totalt mellan riket och storstäderna tenderat att öka sedan början av 1990-talet. År 1991 var skillnaden drygt 6 procent för att från 1997 och framåt ligga kring 7–9 procent över riksnivån. År 2009 är skillnaden i barnfattigdom 1,52 gånger så stor i storstäderna jämfört med riket i stort. Då skall det noteras att rikssiffrorna består av totalräknat resultat, vilket inkluderar de tre storstäderna. Detta innebär att skillnaden mellan storstäderna och landet i övrigt i praktiken är betydligt större än vad dessa resultat visar.

**Tabell 5.6 Barn i ekonomiskt utsatta hushåll i riket och de tre storstäderna 1991, 1997, 2000, 2005, 2007–2009. I procent av samtliga barn 0–17 år.**

|                      | 1991 | 1997 | 2000  | 2005 | 2007 | 2008 | 2009 |
|----------------------|------|------|-------|------|------|------|------|
| Riket                | 14,9 | 22,3 | 15,3  | 12,6 | 10,9 | 11,5 | 13,0 |
| Tre storstäder       | 21,3 | 31,7 | 25,4  | 21,1 | 18,1 | 18,3 | 19,7 |
| differens till riket | +6,4 | +9,4 | +10,1 | +8,5 | +7,2 | +6,8 | +6,7 |
| Stockholm            | 21,0 | 28,8 | 22,0  | 18,1 | 14,9 | 14,4 | 15,3 |
| Göteborg             | 20,4 | 32,2 | 25,7  | 20,0 | 16,7 | 17,2 | 18,8 |
| Malmö                | 25,3 | 39,3 | 35,4  | 31,6 | 29,4 | 31,1 | 33,5 |
| Index riket = 100    |      |      |       |      |      |      |      |
| Tre storstäder       | 143  | 142  | 166   | 168  | 166  | 159  | 152  |
| Stockholm            | 141  | 129  | 144   | 144  | 137  | 125  | 118  |
| Göteborg             | 137  | 144  | 168   | 159  | 153  | 150  | 145  |
| Malmö                | 170  | 176  | 231   | 251  | 270  | 270  | 258  |

Den ekonomiska utsattheten fram till 1997 ökar kraftigt i samtliga geografiska områden i diagram 5.7. Den kraftigaste ökningen sker i Malmö, som redan i utgångsläget hade en barnfattigdom som låg betydligt högre än såväl riket som de två andra storstäderna. Ser vi till förändringar under hela tidsperioden 1991 till 2009 har barnfattigdomen ökat från 25 till 34 procent i Malmö, vilket motsvarar en relativ ökning med drygt 30 procent. Under motsvarande period minskade barnfattigdomen i Stockholm från 21 till 15 procent medan barnfattigdomen i Göteborg minskat från 20 till 19 av samtliga barn. Dessa förändringar har i tabell 5.6 och diagram 5.7 även jämförts med nivån i riket som helhet respektive år för att kunna studera storstädernas relativa utveckling i förhållande till riksutvecklingen.

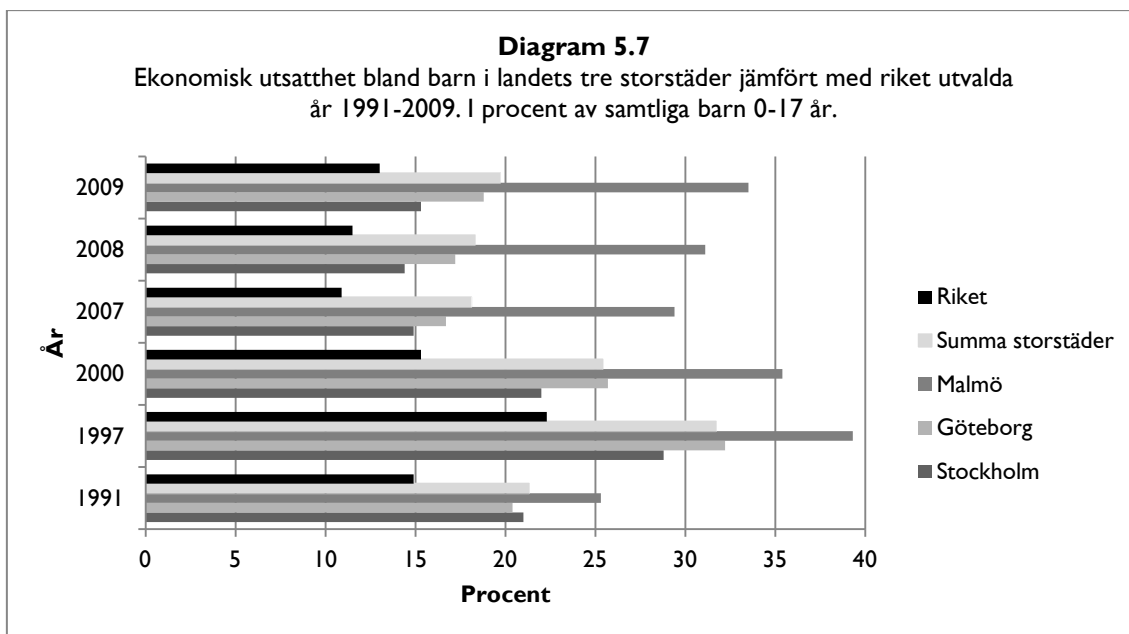

Trenden mellan 2000 och 2009 är dock att barns ekonomiska utsatthet minskat snabbare i både Stockholm och Göteborg än i riket som helhet, fast från en betydligt högre nivå (se diagram 5.8). Detta gäller särskilt för de allra senaste åren 2005–2009. Däremot avviker barnfattigdomens relativa utveckling i Malmö såväl gentemot utvecklingen i riket som i de två andra storstäderna. År 2009 är barnfattigdomen i Malmö kommun 2,6 gånger högre än i riket som helhet, vilket kan jämföras med 1,7 gånger högre 1991 och 2,3 gånger högre barnfattigdom år 2000. Barnfattigdomen i Malmö är numera mer än dubbelt så hög som i Stockholm medan det skiljde enbart 20 procent vid 1990-talets inledning.

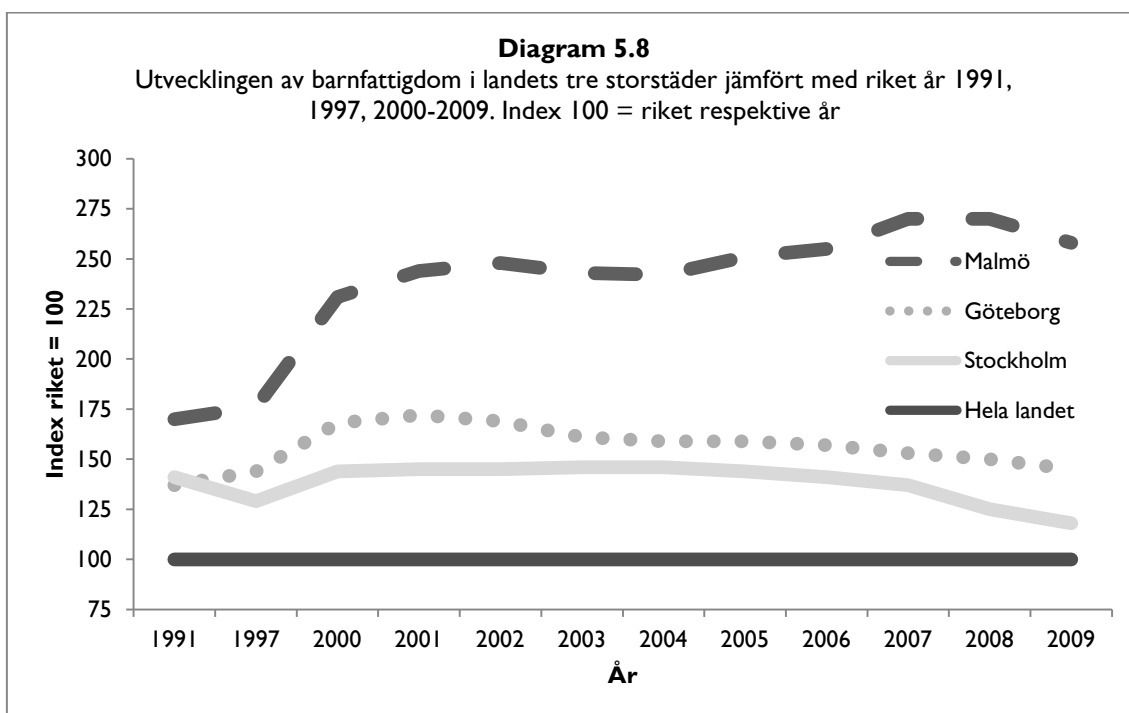

Hur ser det då ut i stadsdelarna i de tre storstäderna? Av stadsdelsbilagorna 1–7 presenteras en rad detaljerade uppgifter om barnfattigdomens omfattning och förändringar i de 49 stadsdelarna i landets tre storstäder. För dem som särskilt vill följa denna utveckling fram till 2009 för någon enskild stadsdel erbjuder dessa underlag goda möjligheter till fördjupade analyser. I det följande ges en mer sammanhållen beskrivning av den ekonomiska utsattheten bland storstädernas barn och deras familjer.

För att inledningsvis fokusera på variationen av barnfattigdomens utbredning bland de 49 stadsdelarna har de stadsdelar med lägst respektive högst barnfattigdom år 2009 valts ut. I diagram 5.9 presenteras dessa stadsdelars procentuella barnfattigdom mellan 2000 och 2009. Variationen i barns ekonomiska utsatthet mellan storstädernas stadsdelar är totalt sett betydligt större än motsvarande skillnader på kommunnivå. De allra fattigaste men också de allra mest ekonomiskt välmående områdena återfinns inom de tre storstäderna.

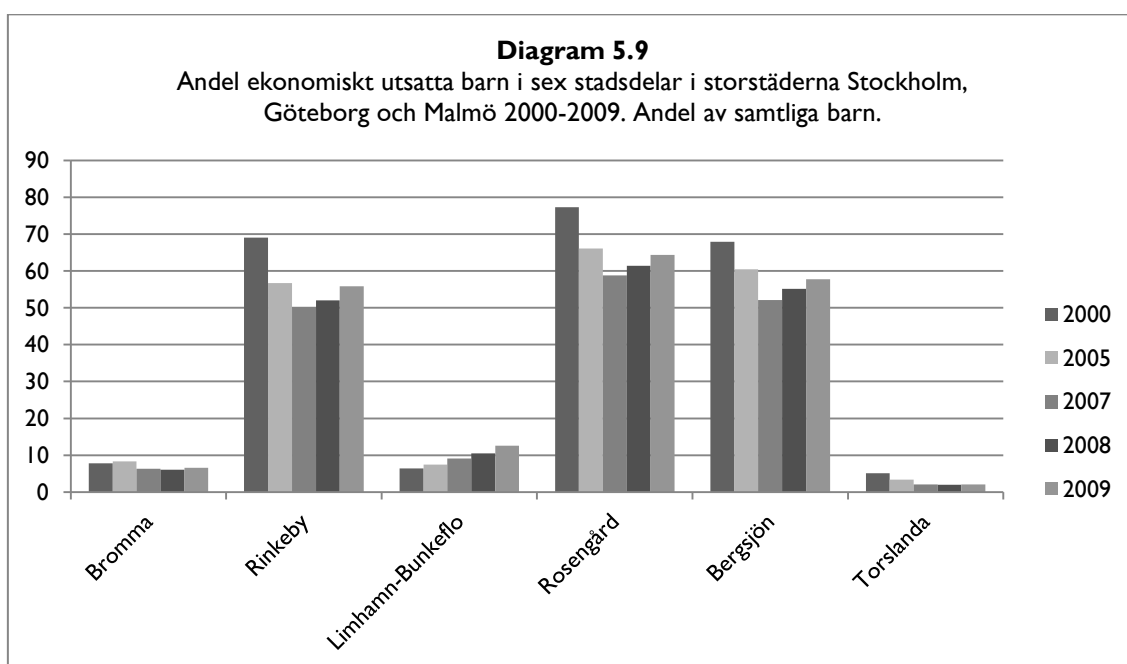

Andelen barn i ekonomiskt utsatta hushåll har i stadsdelen Torslanda i Göteborg minskat till 2,1 procent år 2009. I den andra extremen återfinns stadsdelen Rosengård i Malmö där barnfattigdomen ökat från drygt 50 procent vid 1990-talets inledning till hela 81 procent år 1997. Därefter har denna rekordandel successivt minskat till 58,8 procent år 2007 för att därefter öka igen till 64,3 procent 2009. Barnfattigdomen i Rosengård är fem gånger så hög som i landet i stort. Jämförs barnfattigdomens utbredning mellan Rosengård och Torslanda är den mer än trettio gånger så stor i Rosengård år 2009. I början av 1990-talet var denna skillnad drygt sju gånger så stor. Detta understryker den fördelningspolitiskt ogynnsamma utvecklingen inom landets storstäder under de senaste årtiondena. Denna översiktliga presentation av storstädernas extremt olikartade ekonomiska uppväxtförhållanden för barn visar på nödvändigheten av att studera dessa variationer närmare inom storstäderna.

Hur har då utvecklingen sett ut i stort för stadsdelarna i storstäderna? Tabell 5.10 visar fördelningen efter i vilken grad måluppfyllelsen att barn varken skall leva i hushåll med låg inkomststandard eller försörjningsstöd har utvecklats sedan 1991. Som framgår ligger den genomsnittliga måluppfyllelsen något högre 2009 jämfört med 1991, 79,7 jämfört med 78,9 procent. Noteras bör att genomsnittet för måluppfyllelsen i storstädernas stadsdelar minskade med 1,5 procent år 2009. Drygt en tredjedel av alla stadsdelar understiger en måluppfyllelse på åtminstone

80 procent år 2009. Antalet stadsdelar som kommer över 90 procent har minskat något till 16 stadsdelar det senaste året och utgör en tredjedel av storstädernas stadsdelar.

**Tabell 5.10 Andel barn 0–17 år som varken lever i hushåll med låg inkomststandard eller försörjningsstöd i storstädernas stadsdelar 1991, 1997, 2000, 2005, 2007–2009.**

| Procent            | 1991 |     | 1997 |     | 2000 |     | 2005 |     | 2007 |     | 2008 |     | 2009 |     |
|--------------------|------|-----|------|-----|------|-----|------|-----|------|-----|------|-----|------|-----|
|                    | n    | %   | n    | %   | n    | %   | n    | %   | n    | %   | n    | %   | n    | %   |
| – 79               | 22   | 45  | 35   | 71  | 25   | 51  | 17   | 35  | 16   | 33  | 18   | 37  | 18   | 37  |
| 80–84              | 14   | 29  | 8    | 16  | 5    | 10  | 8    | 16  | 4    | 8   | 2    | 4   | 7    | 14  |
| 85–89              | 6    | 12  | 5    | 10  | 12   | 25  | 14   | 29  | 10   | 20  | 11   | 22  | 8    | 16  |
| 90 –               | 7    | 14  | 1    | 2   | 7    | 14  | 10   | 20  | 19   | 39  | 18   | 37  | 16   | 33  |
| Summa              | 49   | 100 | 49   | 100 | 49   | 100 | 49   | 100 | 49   | 100 | 49   | 100 | 49   | 100 |
| Genomsnitt         | 78,9 |     | 68,2 |     | 74,6 |     | 78,7 |     | 81,5 |     | 81,2 |     | 79,7 |     |
| Index<br>1991= 100 | 100  |     | 86   |     | 95   |     | 100  |     | 103  |     | 103  |     | 101  |     |

Jämför vi denna spridning mellan stadsdelar och kommuner i stort för år 2009 framträder ett tydligt mönster. Endast 3 procent av kommunerna i landet hamnar på en måluppfyllelse under 80 procent medan detta var fallet för 18 av storstädernas 49 stadsdelar (37 procent). I motsvarande grad uppnådde ungefär en tredjedel i såväl landets kommuner som storstädernas stadsdelar en måluppfyllelse som översteg 90 procent år 2009.

**Tabell 5.11 Andel barn 0–17 år som varken lever i hushåll med låg inkomststandard eller försörjningsstöd i landets kommuner och storstädernas stadsdelar år 2009.**

| Procent |       | Geografisk enhet |                         | Totalt |
|---------|-------|------------------|-------------------------|--------|
|         |       | Kommuner         | Stadsdelar i storstäder |        |
| – 79    | antal | 8                | 18                      | 26     |
|         | %     | 2,8              | 36,7                    | 7,7    |
| 80–84   | antal | 43               | 7                       | 50     |
|         | %     | 15,0             | 14,3                    | 14,9   |
| 85–89   | antal | 138              | 8                       | 146    |
|         | %     | 48,1             | 16,3                    | 43,5   |
| 90 –    | antal | 98               | 16                      | 114    |
|         | %     | 34,1             | 32,7                    | 33,9   |
| Total   | antal | 287              | 49                      | 336    |
|         | %     | 100,0            | 100,0                   | 100,0  |

Av stadsdelsbilagorna 1 och 2 kan varje enskild stadsdel följas för de enskilda åren. Sammantaget har sju av storstädernas stadsdelar minskat andelen barn i hushåll som varken är ekonomiskt fattiga eller har försörjningsstöd medan 27 stadsdelar haft en gynnsam måluppfyllelse som överstigit fem procent mellan 2000 och 2009.

**Tabell 5.12 Förändring av andel barn som varken lever i hushåll med låg inkomststandard eller försörjningsstöd 2000–2009 i storstädernas stadsdelar. I procent.**

| Procentuell förändring 2009/2000 | Antal stadsdelar | %  |
|----------------------------------|------------------|----|
| – 0,1                            | 8                | 26 |
| 0,0–4,9                          | 14               | 29 |

| Procentuell förändring 2009/2000 | Antal stadsdelar | %   |
|----------------------------------|------------------|-----|
| 5,0–9,9                          | 18               | 37  |
| 10,0 –                           | 9                | 18  |
| Summa                            | 49               | 100 |

Generellt kan man säga att klyftorna i barns ekonomiska uppväxtvillkor mellan rikare och fattigare stadsdelar har blivit större under de senaste åren. Bland de stadsdelar som minskat andelen fattiga barn allra mest mellan 2000 och 2009 märks Rinkeby (-13,2 procentenheter), Spånga-Tensta (-12,8 procentenheter), Kista (-11,4 procentenheter) och Liljeholmen (-11,1 procentenheter) i Stockholm och Lärjedalen (-13,4 procentenheter), Biskopsgården (-10,3 procentenheter), Bergsjön (-10,2 procentenheter) och Majorna (-9,4 procentenheter) i Göteborg. De stadsdelar i Malmö där barnfattigdomen minskat som mest mellan 2000 och 2009 är Rosengård (-13,0 procentenheter) och Södra innerstaden (-12,0 procentenheter). I andra ändan återfinns Hässelby-Vällingby (+1,7 procentenheter), Bromma (+1,2 procentenheter) och Vantör (+3,1 procentenheter) i Stockholm, Älvsborg (+2,2 procentenheter), Örgryte (+2,5 procentenheter) och Torslanda (+3,0 procentenheter) i Göteborg och Kirseberg (+7,1 procentenheter), Oxie (+6,2 procentenheter) och Limhamn-Bunkeflo (+6,1 procentenheter) i Malmö (se stadsdelsbilaga 2).

Ser vi till aktuella förändringar var det i sammanlagt 48 av 49 stadsdelar som barns ekonomiska utsatthet ökade under 2009. Den enda stadsdelen i storstäderna där andelen minskade var Hägersten i Stockholm (-0,4 procent). Bland de tio stadsdelar som uppvisade procentuellt störst ökning av barn i ekonomisk utsatthet under 2009 var det fyra stadsdelar i Malmö (Västra innerstaden +3,6 procent, Hyllie +3,4 procent, Kirseberg +2,9 procent och Rosengård +2,8 procent), fyra stadsdelar i Göteborg (Gunnared +4,0 procent, Biskopsgården +3,7 procent, Frölunda +3,5 procent och Lärjedalen +2,7 procent) och två stadsdelar i Stockholm (Skärholmen +4,0 procent och Rinkeby +4,0 procent).

Dessa analyser visar på tydliga ekonomiska skillnader i barns uppväxtvillkor mellan storstädernas stadsdelar fram till år 2009. I fördelningstrappans nedersta nivå återfinns stadsdelar med en extremt hög nivå på barnfattighedsindexet. Utvecklingen sedan år 2000 i dessa mest utsatta stadsdelar framgår av tabell 5.13.

**Tabell 5.13. Utvecklingen av barnfattigdomen i storstädernas mest utsatta stadsdelar 2000, 2007–2009. Andel av samtliga barn i ekonomiskt utsatta familjer.**

| Stadsdel          | 2000 | 2007 | 2008 | 2009 | Differens procentenheter |       |       |
|-------------------|------|------|------|------|--------------------------|-------|-------|
|                   |      |      |      |      | 09/00                    | 09/07 | 09/08 |
| Stockholm:        | 22,0 | 14,9 | 14,4 | 15,3 | -6,7                     | +0,4  | +0,9  |
| Kista             | 40,4 | 27,9 | 27,3 | 29,0 | -11,4                    | +1,1  | +1,7  |
| Rinkeby           | 69,0 | 50,2 | 51,9 | 55,8 | -13,2                    | +5,2  | +3,9  |
| Spånga-Tensta     | 42,3 | 28,7 | 27,7 | 29,4 | -12,9                    | +0,7  | +1,7  |
| Skärholmen        | 37,3 | 27,2 | 25,4 | 29,4 | -7,9                     | +2,2  | +4,0  |
| Göteborg:         | 25,7 | 17,0 | 17,2 | 18,8 | -6,9                     | +1,8  | +1,6  |
| Gunnared          | 50,3 | 35,6 | 37,2 | 41,2 | -9,1                     | +5,6  | +4,0  |
| Lärjedalen        | 55,9 | 39,3 | 39,8 | 42,5 | -13,4                    | +3,2  | +2,7  |
| Bergsjön          | 67,9 | 52,2 | 55,1 | 57,7 | -10,2                    | +5,5  | +2,6  |
| Biskopsgården     | 45,2 | 29,3 | 31,2 | 34,9 | -10,3                    | +5,6  | +3,7  |
| Malmö:            | 35,4 | 29,3 | 31,1 | 33,5 | -1,9                     | +4,2  | +2,4  |
| Södra innerstaden | 63,1 | 48,3 | 48,5 | 51,1 | -12,0                    | +2,8  | +2,6  |
| Fosie             | 40,9 | 39,8 | 43,3 | 45,8 | +4,9                     | +6,0  | +2,5  |
| Rosengård         | 77,2 | 58,8 | 61,5 | 64,3 | -12,9                    | +5,5  | +2,8  |



Tidigare årsrapporter och resultatet från föregående kapitel har visat att skillnader i barnfattigdomens omfattning har tenderat att öka under senare år efter föräldrars härkomst. Andel barn i fattiga hushåll är numera nästan fem gånger så vanligt bland barn med åtminstone någon förälder född utanför Sverige. I vilken grad slår dessa skillnader igenom på storstädernas stadsdelar? Är skillnaderna större mellan barn till svenska respektive utlandsfödda föräldrar i till exempel invandrartäta stadsdelar eller mellan storstäderna sinsemellan? I det följande har vi, för översiktlighetens skull, valt att begränsa dessa analyser till några enskilda år mellan 1991 och 2009 och jämförelser mellan barn med båda föräldrarna födda i Sverige och barn med någon förälder född utomlands. Detta presenteras för samtliga stadsdelar i de tre storstäderna i stadsdelsbilaga 3 och 4.

I genomsnitt har den totala andelen barn med utländsk bakgrund i de tre storstäderna ökat med 12 procentenheter, från 31,2 procent år 1991 till 43,5 procent år 2009. Drygt fyra av tio barn i landets storstäder har numera åtminstone en utlandsfödd förälder. Malmö har haft den största ökningen, från 36 till 57 procent. Numera har alltså drygt hälften av Malmös, drygt 56 000 barn, någon slags utländsk bakgrund. I Stockholm hade 40 procent av samtliga barn en förälder med utländsk bakgrund år 2009. Motsvarande andel i Göteborg var 41 procent samma år.

**Tabell 5.14 Andel barn med utländsk bakgrund i storstädernas stadsdelar 1991, 2005, 2007–2009.**

| Andel      | Stadsdelar<br>1991 |     | Stadsdelar<br>2005 |     | Stadsdelar<br>2007 |     | Stadsdelar<br>2008 |     | Stadsdelar<br>2009 |     |
|------------|--------------------|-----|--------------------|-----|--------------------|-----|--------------------|-----|--------------------|-----|
|            | Antal              | %   | Antal              | %   | Antal              | %   | Antal              | %   | Antal              | %   |
| – 9        | 0                  | 0   | 1                  | 2   | 1                  | 2   | 1                  | 2   | 1                  | 2   |
| 10–24      | 26                 | 53  | 16                 | 33  | 18                 | 37  | 16                 | 33  | 15                 | 31  |
| 25–49      | 15                 | 31  | 19                 | 39  | 16                 | 33  | 16                 | 33  | 16                 | 33  |
| 50 –       | 8                  | 16  | 13                 | 27  | 14                 | 29  | 16                 | 33  | 17                 | 35  |
| Summa      | 49                 | 100 | 49                 | 100 | 49                 | 100 | 49                 | 100 | 49                 | 100 |
| snitt, i % | 31,2               |     | 39,9               |     | 41,9               |     | 42,8               |     | 43,5               |     |

Variationen i andel barn med en utländsk bakgrund är väldigt markant mellan storstädernas stadsdelar. 1991 var spridningen mellan 10 till 90 procent. År 2009 var den ännu större, mellan 7 procent i Styrö i Göteborg och 95 procent i Rinkeby i Stockholm och 97 procent i Rosengård i Malmö. I sju stadsdelar utgör barn med utländsk bakgrund en majoritet av stadsdelens samtliga barn. I sju stadsdelar överstiger andelen barn med utländsk bakgrund mer än 75 procent (Rosengård 96,6 procent, Rinkeby 95,0 procent, Bergsjön 90,5 procent, Kista 87,6 procent, Gunnared 85,0 procent, Skärholmen 81,7 procent, Fosie 80,4 procent och Lärjedalen 77,0 procent).

Generellt sett har skillnaden i barnfattigdom mellan barn med svensk respektive utländsk bakgrund ökat i storstäderna mellan 1991 och 2009. Andelen barn med svensk bakgrund har ökat måluppfyllelsen med närmare sju procentenheter medan den ökat enbart med en procentenhet för barn med utländsk bakgrund mellan 1991 och 2006. Mellan 1991 och 2008 har denna skillnad mellan barn med svensk respektive utländsk bakgrund ökat något ytterligare i landets storstäder. Av alla barn som lever i ekonomiskt utsatta familjer i de tre storstäderna år 2009 har 44 445 av samtliga 55 185 barn minst en utlandsfödd förälder, vilket utgör 80,5 procent av alla ekonomiskt utsatta barn i storstäderna.

**Tabell 5.15 Andel barn som varken lever i hushåll med låg inkomststandard eller försörjningsstöd i storstäderna utifrån föräldrarnas bakgrund 1991, 2005, 2007–2009.**

| Föräldrars bakgrund       | 1991  | 2005  | 2007  | 2008  | 2009  | Differens procentenheter |       |       |
|---------------------------|-------|-------|-------|-------|-------|--------------------------|-------|-------|
|                           |       |       |       |       |       | 09/91                    | 09/05 | 09/08 |
| Svensk                    | 85,9  | 90,6  | 93,6  | 93,8  | 93,0  | +7,1                     | + 2,4 | - 0,8 |
| Utländsk                  | 62,1  | 61,6  | 65,7  | 65,5  | 63,7  | +1,6                     | + 2,1 | - 1,8 |
| Differens sv/utl bakgrund | +23,8 | +29,0 | +27,9 | +28,3 | +29,3 |                          |       |       |

Stora variationer förekommer mellan stadsdelarna, vilket kan studeras närmare i stadsdelsbilaga 3 och 4. Barnfattigdomen bland barn med utländsk bakgrund är inte lägre i någon stadsdel än motsvarande andel för barn med svensk bakgrund i samma stadsdel år 2009. Måluppfyllelsen att barn varken skall behöva växa upp i familjer med låg inkomststandard eller försörjningsstöd verkar vara avlägsen i många av storstadens stadsdelar. I Rosengård i Malmö har barnfattigdomen ökat från 57 till 66 procent av alla barn med utländsk bakgrund mellan 1991 och 2009 (se stadsdelsbilaga 4b). Nästan alla barn i denna stadsdel, 96 procent, hade en utländsk bakgrund år 2009. I Rinkeby i Stockholm har andelen ökat något från 53 till 56 procent mellan åren 1991 och 2009. I sammanlagt sex stadsdelar överstiger barnfattigdomskvoten hälften av alla barn med utländsk bakgrund år 2009:

**Tabell 5.16 Stadsdelar med en barnfattigdom som överstiger 50 procent av samtliga barn med utländsk bakgrund år 2009.**

| Stadsdel               | Andel |
|------------------------|-------|
| Rosengård, Malmö       | 65,5  |
| Södra innerstan, Malmö | 62,4  |
| Bergsjön, Göteborg     | 59,5  |
| Rinkeby, Stockholm     | 55,7  |
| Lärjedalen, Göteborg   | 51,9  |
| Fosie, Malmö           | 51,2  |

Sammanfattningsvis visar dessa resultat på en fortsatt accentuerad ekonomisk segregation i de tre storstädernas stadsdelar när det gäller barns ekonomiska uppväxtvillkor utifrån etniska förtecken. Barnfamiljer med utländsk bakgrund tenderar att bo alltmer koncentrerat till de stadsdelar som står längst ner i storstädernas socioekonomiska fördelningsprofil. Skillnader i barnfattigdom mellan barn med svensk respektive utländsk bakgrund har ökat under senare år och detta förstärker en redan tidigare ekonomisk och etnisk segregationen bland storstadens barnfamiljer. Under de senaste åren minskar dock den ekonomiska utsattheten relativt sett snabbare bland storstadens barn med utländsk bakgrund men skillnaderna är fortfarande markanta i jämförelse med barn till svenskfödda föräldrar.

# Referenser

- Barnombudsmannen 2003. Vem bryr sig? Barnombudsmannens årsrapport 2003. Stockholm: Barnombudsmannen.
- Barnombudsmannen 2010. Upp till 18 – fakta om barn och ungdom. Stockholm: Barnombudsmannen.
- Eriksson, Robert & Mikael Tåhlin 1984. 'Samgång mellan välfärdsproblem', i Eriksson R. & R. Åberg (red) Välfärd i förändring. Stockholm: Prisma.
- Fritzell, Johan & Olle Lundberg 2000. Välfärd, ofärd och ojämlikhet. SOU 2000:41. Rapport från kommittén välfärdsbokslut. Stockholm: Socialdepartementet.
- Fritzell, Johan 2001. 'Inkomstfördelningens trender under 1990-talet', i SOU 2001:57 Välfärdens finansiering och fördelning. Stockholm: Socialdepartementet.
- Gähler M. 2001. 'Bara en mor – ensamstående mödrars ekonomiska levnadsvillkor i 1990-talets Sverige', i Bergmark Å. (red) Ofärd i välfärden. SOU 2001:54. Antologi Kommittén Välfärdsbokslut. Stockholm: Socialdepartementet.
- Halleröd, Björn 2000. 'Försörjningsstödtagande och fattigdom', i Puide, A. (red) Försörjningsstöd i forskning och praktik. Stockholm: Gothia.
- Jonsson, Jan O. & Östberg, Viveca 2004. 'Resurser och levnadsförhållanden bland ekonomiskt utsatta 10–18 åringar: Analys av Barn-LNU och Barn-ULF' i Ds 2004:41 (2004). Ekonomiskt utsatta barn. Stockholm: Socialdepartementet.
- Riksrevisionen 2010. Underhållsstödet – för barnets bästa? RiR 2010:22. Stockholm.
- Salonen, Tapio 2002a. Barns ekonomiska utsatthet under 1990-talet. Bidrag till ett kommunalt barnindex. Stockholm: Rädda Barnen.
- Salonen, Tapio 2002b. Barns ekonomiska utsatthet – 2000. Stockholm: Rädda Barnen.
- Salonen, Tapio 2003. Barns ekonomiska utsatthet – årsrapport 2003. Stockholm: Rädda Barnen.
- Salonen, Tapio 2004. Barns ekonomiska utsatthet – årsrapport 2004. Stockholm: Rädda Barnen.
- Salonen, Tapio 2006. Skilda uppväxtvillkor. En analys av barns ekonomiska utsatthet utifrån föräldraskap och storstadsperspektiv. Stockholm. Rädda Barnen.
- Salonen, Tapio 2007. Barns ekonomiska utsatthet – årsrapport 2006. Stockholm: Rädda Barnen.
- Salonen, Tapio 2008. Barns ekonomiska utsatthet – årsrapport 2007. Stockholm: Rädda Barnen.
- Salonen, Tapio 2009. Barns ekonomiska utsatthet – årsrapport 2008. Stockholm: Rädda Barnen.
- Salonen, Tapio 2011a. Barns ekonomiska utsatthet – årsrapport 2011. Stockholm: Rädda Barnen.
- Salonen, Tapio 2011b. Välfärd, inte för alla. Den ekonomiska familjepolitikens betydelse för barnfattigdomen i Sverige. Stockholm: Rädda Barnen.
- SCB 2003. Ensamstående och sammanboende i folkbokföringen, taxeringen och i verkligheten. Bakgrundsdata till befolknings- och välfärdsstatistik. Nr 2003:11. Stockholm: Statistiska centralbyrån.
- SCB 2009a. Barn i dag – En beskrivning av barns villkor med Barnkonventionen som utgångspunkt. Temarapport 2009:2. Stockholm: Statistiska centralbyrån.
- SCB 2009b. 'Växelvis boende ökar bland skilsmässobarn'. Välfärd Nr 4 2009. Stockholm.
- SCB 2010. Inkomstfördelningsundersökningen 2008. Redovisning på riksnivå. HE 21 SM 01001. Stockholm: Statistiska centralbyrån.

Socialdepartementet 2004. Ekonomiskt utsatta barn. Ds 2004:41. Stockholm.

Socialstyrelsen 2001. Social rapport 2001. Stockholm.

Socialstyrelsen 2008. Riksnormen för försörjningsstöd 2009 – ändring i socialtjänstförordning (2001:937). Meddelandeblad November 2008. Stockholm

Socialstyrelsen 2010a. Ekonomiskt bistånd årsstatistik 2009. Utbetalda belopp samt antal biståndsmottagare och antal biståndshushåll. Statistik Socialtjänst. Stockholm.

Socialstyrelsen 2010b. Social rapport 2010. Stockholm.

SOU 2001:55. Barns och ungas välfärd. Antologi från kommittén välfärdsbokslut. Stockholm: Socialdepartementet.

SOU 2001:79. Välfärdsbokslut för 1990-talet. Slutbetänkande från kommittén välfärdsbokslut. Stockholm: Socialdepartementet.

# Kommunbilaga I

Andel barn 0–17 år i hushåll med låg inkomststandard och/eller försörjningsstöd efter ranking i landets kommuner år 2009.

| Ranking | Kommun      | Andel av samtliga barn i hushåll med              |                            |                         |   |
|---------|-------------|---|----------------------------|-------------------------|---|
|         |             | Varken låg inkomststandard eller försörjningsstöd | Enbart låg inkomststandard | Enbart försörjningsstöd | Både låg inkomststandard och försörjningsstöd |
| 1       | Täby        | 96,2  | 2,6                        | 0,8                     | 0,4   |
| 2       | Danderyd    | 95,9  | 3,2                        | 0,6                     | 0,3   |
| 4       | Lomma       | 95,4  | 3,2                        | 1,1                     | 0,3   |
| 4       | Kungsbacka  | 95,4  | 2,5                        | 1,7                     | 0,4   |
| 5       | Knivsta     | 95,3  | 2,6                        | 1,5                     | 0,6   |
| 6       | Hammarö     | 95,2  | 2,3                        | 1,7                     | 0,8   |
| 7       | Härryda     | 95,1  | 2,3                        | 2,0                     | 0,6   |
| 9       | Vallentuna  | 94,6  | 3,1                        | 1,7                     | 0,6   |
| 9       | Öckerö      | 94,6  | 2,9                        | 2,1                     | 0,4   |
| 10      | Ekerö       | 94,5  | 3,4                        | 1,7                     | 0,4   |
| 11      | Vaxholm     | 94,4  | 4,1                        | 1,0                     | 0,5   |
| 13      | Kävlinge    | 94,0  | 3,5                        | 1,8                     | 0,7   |
| 13      | Lerum       | 94,0  | 2,7                        | 2,7                     | 0,6   |
| 13      | Piteå       | 94,0  | 2,5                        | 2,8                     | 0,7   |
| 15      | Österåker   | 93,9  | 3,7                        | 1,6                     | 0,8   |
| 17      | Mörbylånga  | 93,8  | 4,2                        | 1,5                     | 0,5   |
| 17      | Bollebygd   | 93,8  | 2,5                        | 2,8                     | 0,9   |
| 19      | Habo        | 93,7  | 2,9                        | 2,6                     | 0,8   |
| 19      | Stenungsund | 93,7  | 3,1                        | 2,0                     | 1,2   |
| 21      | Varberg     | 93,6  | 3,6                        | 2,2                     | 0,6   |
| 21      | Möndal      | 93,6  | 3,0                        | 2,5                     | 0,9   |
| 22      | Oskarshamn  | 93,5  | 2,0                        | 3,0                     | 1,5   |
| 24      | Nykvarn     | 93,2  | 3,1                        | 3,0                     | 0,7   |
| 24      | Ljungby     | 93,2  | 3,3                        | 2,0                     | 1,5   |
| 24      | Vellinge    | 93,2  | 6,2                        | 0,5                     | 0,1   |
| 26      | Partille    | 93,1  | 3,2                        | 2,4                     | 1,3   |
| 28      | Lidingö     | 93,0  | 4,8                        | 1,2                     | 1,0   |
| 28      | Kungälv     | 93,0  | 3,4                        | 2,7                     | 0,9   |
| 28      | Lidköping   | 93,0  | 3,5                        | 2,4                     | 1,1   |
| 31      | Håbo        | 92,9  | 3,5                        | 2,9                     | 0,7   |
| 31      | Trosa       | 92,9  | 3,2                        | 3,2                     | 0,7   |
| 32      | Nacka       | 92,8  | 4,6                        | 1,7                     | 0,9   |
| 33      | Värnamo     | 92,6  | 2,4                        | 3,4                     | 1,6   |
| 35      | Ängelholm   | 92,5  | 4,5                        | 1,9                     | 1,1   |
| 35      | Vännäs      | 92,5  | 3,7                        | 2,0                     | 1,8   |
| 37      | Värmdö      | 92,4  | 4,8                        | 2,0                     | 0,8   |
| 37      | Sollentuna  | 92,4  | 4,5                        | 1,9                     | 1,2   |
| 37      | Askersund   | 92,4  | 4,6                        | 2,0                     | 1,0   |

Kommunbilaga 1: Andel barn 0–17 år i hushåll med låg inkomststandard och/eller försörjningsstöd efter ranking i landets kommuner år 2009.

| Ranking | Kommun        | Andel av samtliga barn i hushåll med              |                            |                         |   |
|---------|---------------|---|----------------------------|-------------------------|---|
|         |               | Varken låg inkomststandard eller försörjningsstöd | Enbart låg inkomststandard | Enbart försörjningsstöd | Både låg inkomststandard och försörjningsstöd |
| 40      | Salem         | 92,3  | 3,9                        | 3,0                     | 0,8   |
| 40      | Höganäs       | 92,3  | 5,1                        | 1,7                     | 0,9   |
| 42      | Tranemo       | 92,2  | 2,9                        | 3,6                     | 1,3   |
| 42      | Kiruna        | 92,2  | 3,3                        | 3,0                     | 1,5   |
| 43      | Tyresö        | 92,1  | 4,7                        | 2,1                     | 1,1   |
| 45      | Gagnef        | 92,0  | 3,5                        | 3,8                     | 0,7   |
| 45      | Säter         | 92,0  | 4,8                        | 1,6                     | 1,6   |
| 48      | Mullsjö       | 91,7  | 4,6                        | 2,6                     | 1,1   |
| 48      | Staffanstorps | 91,7  | 4,8                        | 2,3                     | 1,2   |
| 48      | Svedala       | 91,7  | 6,2                        | 1,4                     | 0,7   |
| 48      | Ystad         | 91,7  | 4,9                        | 1,8                     | 1,6   |
| 50      | Skövde        | 91,6  | 4,3                        | 1,8                     | 2,3   |
| 52      | Mönsterås     | 91,5  | 3,7                        | 3,8                     | 1,0   |
| 52      | Ale           | 91,5  | 4,0                        | 3,3                     | 1,2   |
| 52      | Vindeln       | 91,5  | 4,2                        | 2,9                     | 1,4   |
| 55      | Östhammar     | 91,4  | 3,7                        | 3,4                     | 1,5   |
| 55      | Söderköping   | 91,4  | 5,3                        | 2,5                     | 0,8   |
| 55      | Leksand       | 91,4  | 3,5                        | 3,7                     | 1,4   |
| 58      | Älmhult       | 91,3  | 4,0                        | 3,5                     | 1,2   |
| 58      | Tjörn         | 91,3  | 4,5                        | 3,8                     | 0,4   |
| 61      | Ydre          | 91,2  | 5,5                        | 1,2                     | 2,1   |
| 61      | Herrljunga    | 91,2  | 2,7                        | 4,4                     | 1,7   |
| 61      | Örnsköldsvik  | 91,2  | 3,2                        | 3,5                     | 2,1   |
| 61      | Umeå          | 91,2  | 3,5                        | 3,7                     | 1,6   |
| 65      | Sotenäs       | 91,1  | 5,2                        | 3,0                     | 0,7   |
| 65      | Mark          | 91,1  | 4,5                        | 2,9                     | 1,5   |
| 65      | Vara          | 91,1  | 5,1                        | 2,1                     | 1,7   |
| 65      | Lekeberg      | 91,1  | 3,7                        | 3,6                     | 1,6   |
| 65      | Laxå          | 91,1  | 7,2                        | 0,9                     | 0,8   |
| 68      | Skellefteå    | 91,0  | 2,3                        | 5,0                     | 1,7   |
| 70      | Vadstena      | 90,9  | 3,2                        | 4,3                     | 1,6   |
| 70      | Östersund     | 90,9  | 3,3                        | 4,3                     | 1,5   |
| 70      | Norsjö        | 90,9  | 3,1                        | 3,0                     | 3,0   |
| 75      | Oxelösund     | 90,8  | 3,6                        | 4,6                     | 1,0   |
| 75      | Åtvidaberg    | 90,8  | 3,6                        | 3,5                     | 2,1   |
| 75      | Orust         | 90,8  | 5,2                        | 3,0                     | 1,0   |
| 75      | Karlsborg     | 90,8  | 4,1                        | 4,1                     | 1,0   |
| 75      | Alingsås      | 90,8  | 3,8                        | 3,2                     | 2,2   |
| 75      | Luleå         | 90,8  | 3,3                        | 3,7                     | 2,2   |
| 79      | Solna         | 90,7  | 7,2                        | 1,3                     | 0,8   |
| 79      | Krokom        | 90,7  | 4,9                        | 3,2                     | 1,2   |
| 79      | Gällivare     | 90,7  | 2,6                        | 5,7                     | 1,0   |
| 82      | Olofström     | 90,6  | 6,1                        | 1,7                     | 1,6   |

Kommunbilaga 1: Andel barn 0–17 år i hushåll med låg inkomststandard och/eller försörjningsstöd efter ranking i landets kommuner år 2009.

| Ranking | Kommun         | Andel av samtliga barn i hushåll med              |                            |                         | Både låg inkomststandard och försörjningsstöd |
|---------|----------------|---|----------------------------|-------------------------|---|
|         |                | Varken låg inkomststandard eller försörjningsstöd | Enbart låg inkomststandard | Enbart försörjningsstöd |   |
| 82      | Halmstad       | 90,6  | 5,0                        | 2,3                     | 2,1   |
| 82      | Ulricehamn     | 90,6  | 3,8                        | 3,4                     | 2,2   |
| 85      | Vetlanda       | 90,5  | 2,9                        | 3,9                     | 2,7   |
| 85      | Eksjö          | 90,5  | 3,5                        | 4,7                     | 1,3   |
| 87      | Emmaboda       | 90,4  | 4,5                        | 2,7                     | 2,4   |
| 87      | Robertsfors    | 90,4  | 3,0                        | 4,9                     | 1,7   |
| 90      | Mjölby         | 90,3  | 2,6                        | 4,9                     | 2,2   |
| 90      | Karlshamn      | 90,3  | 4,5                        | 3,2                     | 2,0   |
| 90      | Götene         | 90,3  | 4,5                        | 3,4                     | 1,8   |
| 90      | Skara          | 90,3  | 4,3                        | 4,0                     | 1,4   |
| 90      | Mora           | 90,3  | 6,6                        | 2,0                     | 1,1   |
| 93      | Boden          | 90,2  | 3,9                        | 3,7                     | 2,2   |
| 95      | Nybro          | 90,1  | 5,2                        | 2,2                     | 2,5   |
| 95      | Mariestad      | 90,1  | 4,9                        | 2,8                     | 2,2   |
| 97      | Enköping       | 90,0  | 4,0                        | 3,9                     | 2,1   |
| 97      | Höör           | 90,0  | 5,8                        | 3,1                     | 1,1   |
| 97      | Bromölla       | 90,0  | 5,1                        | 2,5                     | 2,4   |
| 99      | Vaggeryd       | 89,8  | 1,8                        | 5,0                     | 3,4   |
| 101     | Falkenberg     | 89,7  | 4,6                        | 4,0                     | 1,7   |
| 101     | Vänersborg     | 89,7  | 4,1                        | 3,6                     | 2,6   |
| 102     | Hjo            | 89,5  | 5,2                        | 3,2                     | 2,1   |
| 104     | Gnosjö         | 89,4  | 3,3                        | 5,3                     | 2,0   |
| 104     | Kalmar         | 89,4  | 3,6                        | 4,8                     | 2,2   |
| 104     | Kalix          | 89,4  | 4,5                        | 4,8                     | 1,3   |
| 106     | Åre            | 89,3  | 6,1                        | 3,5                     | 1,1   |
| 108     | Båstad         | 89,2  | 7,2                        | 2,7                     | 0,9   |
| 108     | Kumla          | 89,2  | 3,9                        | 3,9                     | 3,0   |
| 110     | Lund           | 89,1  | 6,2                        | 2,9                     | 1,8   |
| 110     | Karlskoga      | 89,1  | 4,6                        | 3,9                     | 2,4   |
| 110     | Ragunda        | 89,1  | 4,4                        | 4,2                     | 2,3   |
| 114     | Upplands-Väsby | 89,0  | 5,4                        | 3,8                     | 1,8   |
| 114     | Norrtälje      | 89,0  | 6,1                        | 3,0                     | 1,9   |
| 114     | Jönköping      | 89,0  | 3,4                        | 5,2                     | 2,4   |
| 114     | Sölvesborg     | 89,0  | 4,2                        | 4,6                     | 2,2   |
| 116     | Karlskrona     | 88,9  | 3,9                        | 4,5                     | 2,7   |
| 120     | Järfälla       | 88,8  | 4,7                        | 4,4                     | 2,1   |
| 120     | Älvkarleby     | 88,8  | 3,5                        | 4,5                     | 3,2   |
| 120     | Uppvidinge     | 88,8  | 5,9                        | 2,3                     | 3,0   |
| 120     | Grästorp       | 88,8  | 4,8                        | 3,5                     | 2,9   |
| 120     | Vansbro        | 88,8  | 7,4                        | 2,5                     | 1,3   |
| 120     | Rättvik        | 88,8  | 5,5                        | 5,1                     | 0,6   |
| 125     | Nyköping       | 88,7  | 4,6                        | 4,0                     | 2,7   |
| 125     | Boxholm        | 88,7  | 3,6                        | 4,8                     | 2,9   |

Kommunbilaga 1: Andel barn 0–17 år i hushåll med låg inkomststandard och/eller försörjningsstöd efter ranking i landets kommuner år 2009.

| Ranking | Kommun       | Andel av samtliga barn i hushåll med              |                            |                         |   |
|---------|--------------|---|----------------------------|-------------------------|---|
|         |              | Varken låg inkomststandard eller försörjningsstöd | Enbart låg inkomststandard | Enbart försörjningsstöd | Både låg inkomststandard och försörjningsstöd |
| 125     | Tingsryd     | 88,7  | 5,8                        | 2,6                     | 2,9   |
| 125     | Östra Göinge | 88,7  | 5,6                        | 3,1                     | 2,6   |
| 125     | Sjöbo        | 88,7  | 8,0                        | 1,5                     | 1,8   |
| 130     | Finspång     | 88,6  | 4,5                        | 3,9                     | 3,0   |
| 130     | Gislaved     | 88,6  | 3,3                        | 5,1                     | 3,0   |
| 130     | Hässleholm   | 88,6  | 6,7                        | 1,5                     | 3,2   |
| 130     | Laholm       | 88,6  | 4,9                        | 4,9                     | 1,6   |
| 130     | Nordmaling   | 88,6  | 3,4                        | 5,5                     | 2,5   |
| 137     | Uppsala      | 88,5  | 4,9                        | 4,7                     | 1,9   |
| 137     | Valdemarsvik | 88,5  | 7,3                        | 2,3                     | 1,9   |
| 137     | Motala       | 88,5  | 4,9                        | 3,2                     | 3,4   |
| 137     | Alvesta      | 88,5  | 3,0                        | 5,0                     | 3,5   |
| 137     | Torsås       | 88,5  | 5,5                        | 3,6                     | 2,4   |
| 137     | Värgårda     | 88,5  | 3,9                        | 5,5                     | 2,1   |
| 137     | Falun        | 88,5  | 3,0                        | 6,8                     | 1,7   |
| 137     | Timrå        | 88,5  | 3,7                        | 5,3                     | 2,5   |
| 137     | Åsele        | 88,5  | 3,4                        | 6,9                     | 1,2   |
| 143     | Kinda        | 88,4  | 3,7                        | 4,7                     | 3,2   |
| 143     | Ovanåker     | 88,4  | 3,5                        | 6,0                     | 2,1   |
| 145     | Tidaholm     | 88,3  | 5,5                        | 4,0                     | 2,2   |
| 145     | Hallsberg    | 88,3  | 4,7                        | 4,7                     | 2,3   |
| 145     | Älvsbyn      | 88,3  | 4,4                        | 5,6                     | 1,7   |
| 148     | Västervik    | 88,2  | 3,7                        | 5,7                     | 2,4   |
| 148     | Karlstad     | 88,2  | 5,4                        | 4,4                     | 2,0   |
| 153     | Gnesta       | 88,1  | 4,9                        | 5,6                     | 1,4   |
| 153     | Strängnäs    | 88,1  | 3,9                        | 6,0                     | 2,0   |
| 153     | Tranås       | 88,1  | 3,4                        | 6,3                     | 2,2   |
| 153     | Osby         | 88,1  | 5,4                        | 3,6                     | 2,9   |
| 153     | Hylte        | 88,1  | 5,5                        | 4,6                     | 1,8   |
| 153     | Falköping    | 88,1  | 4,0                        | 5,0                     | 2,9   |
| 153     | Sunne        | 88,1  | 7,3                        | 3,7                     | 0,9   |
| 153     | Berg         | 88,1  | 5,5                        | 4,1                     | 2,3   |
| 160     | Heby         | 88,0  | 5,2                        | 5,2                     | 1,6   |
| 160     | Hedemora     | 88,0  | 5,3                        | 3,6                     | 3,1   |
| 160     | Sundsvall    | 88,0  | 3,7                        | 5,2                     | 3,1   |
| 160     | Härjedalen   | 88,0  | 7,1                        | 3,6                     | 1,3   |
| 160     | Storuman     | 88,0  | 5,2                        | 6,0                     | 0,8   |
| 160     | Arvidsjaur   | 88,0  | 3,0                        | 6,9                     | 2,1   |
| 165     | Ronneby      | 87,9  | 5,5                        | 3,8                     | 2,8   |
| 165     | Lysekil      | 87,9  | 4,9                        | 5,2                     | 2,0   |
| 165     | Forshaga     | 87,9  | 6,6                        | 3,9                     | 1,6   |
| 165     | Kungsör      | 87,9  | 5,0                        | 4,3                     | 2,8   |
| 165     | Smedjebacken | 87,9  | 4,9                        | 5,4                     | 1,8   |



Kommunbilaga 1: Andel barn 0–17 år i hushåll med låg inkomststandard och/eller försörjningsstöd efter ranking i landets kommuner år 2009.

| Ranking | Kommun          | Andel av samtliga barn i hushåll med              |                            |                         |   |
|---------|-----------------|---|----------------------------|-------------------------|---|
|         |                 | Varken låg inkomststandard eller försörjningsstöd | Enbart låg inkomststandard | Enbart försörjningsstöd | Både låg inkomststandard och försörjningsstöd |
| 170     | Upplands-Bro    | 87,8  | 5,2                        | 3,8                     | 3,2   |
| 170     | Hultsfred       | 87,8  | 5,2                        | 3,2                     | 3,8   |
| 170     | Gotland         | 87,8  | 5,7                        | 5,0                     | 1,5   |
| 170     | Avesta          | 87,8  | 4,9                        | 3,8                     | 3,5   |
| 174     | Sävsjö          | 87,7  | 2,8                        | 6,0                     | 3,5   |
| 174     | Eslöv           | 87,7  | 5,8                        | 4,4                     | 2,1   |
| 174     | Tanum           | 87,7  | 7,2                        | 3,4                     | 1,7   |
| 174     | Tibro           | 87,7  | 4,5                        | 4,6                     | 3,2   |
| 174     | Pajala          | 87,7  | 5,5                        | 6,0                     | 0,8   |
| 178     | Skurup          | 87,6  | 7,6                        | 3,3                     | 1,5   |
| 178     | Uddevalla       | 87,6  | 5,8                        | 3,3                     | 3,3   |
| 179     | Kramfors        | 87,5  | 5,4                        | 4,9                     | 2,2   |
| 181     | Vingåker        | 87,4  | 4,9                        | 4,2                     | 3,5   |
| 181     | Borås           | 87,4  | 4,9                        | 4,2                     | 3,5   |
| 181     | Skinnskatteberg | 87,4  | 6,5                        | 4,2                     | 1,9   |
| 185     | Huddinge        | 87,3  | 7,8                        | 2,4                     | 2,5   |
| 185     | Svenljunga      | 87,3  | 4,8                        | 5,6                     | 2,3   |
| 185     | Surahammar      | 87,3  | 5,3                        | 4,1                     | 3,3   |
| 185     | Sollefteå       | 87,3  | 4,9                        | 4,7                     | 3,1   |
| 190     | Svalöv          | 87,2  | 6,5                        | 4,2                     | 2,1   |
| 190     | Klippan         | 87,2  | 8,8                        | 2,4                     | 1,6   |
| 190     | Säffle          | 87,2  | 8,6                        | 2,2                     | 2,0   |
| 190     | Hallstahammar   | 87,2  | 5,2                        | 3,9                     | 3,7   |
| 190     | Härnösand       | 87,2  | 5,1                        | 5,0                     | 2,7   |
| 190     | Arjeplog        | 87,2  | 3,5                        | 7,9                     | 1,4   |
| 194     | Nässjö          | 87,1  | 3,5                        | 5,2                     | 4,2   |
| 194     | Simrishamn      | 87,1  | 8,1                        | 2,8                     | 2,0   |
| 196     | Haninge         | 87,0  | 7,4                        | 3,5                     | 2,1   |
| 196     | Växjö           | 87,0  | 3,4                        | 4,7                     | 4,9   |
| 196     | Jokkmokk        | 87,0  | 7,4                        | 4,3                     | 1,3   |
| 198     | Sala            | 86,9  | 3,9                        | 5,6                     | 3,6   |
| 200     | Vimmerby        | 86,8  | 5,3                        | 4,5                     | 3,4   |
| 200     | Lycksele        | 86,8  | 2,2                        | 8,7                     | 2,3   |
| 202     | Nynäshamn       | 86,7  | 5,8                        | 5,0                     | 2,5   |
| 202     | Tomelilla       | 86,7  | 11,8                       | 0,6                     | 0,9   |
| 204     | Färgelanda      | 86,6  | 6,5                        | 3,9                     | 3,0   |
| 204     | Essunga         | 86,6  | 6,0                        | 5,4                     | 2,0   |
| 205     | Kil             | 86,4  | 7,0                        | 4,7                     | 1,9   |
| 206     | Töreboda        | 86,3  | 7,2                        | 3,5                     | 3,0   |
| 208     | Linköping       | 86,2  | 3,5                        | 5,6                     | 4,7   |
| 208     | Trelleborg      | 86,2  | 8,5                        | 3,2                     | 2,1   |
| 208     | Bollnäs         | 86,2  | 4,5                        | 5,8                     | 3,5   |
| 212     | Ödeshög         | 86,1  | 7,0                        | 4,1                     | 2,8   |

Kommunbilaga 1: Andel barn 0–17 år i hushåll med låg inkomststandard och/eller försörjningsstöd efter ranking i landets kommuner år 2009.

| Ranking | Kommun       | Andel av samtliga barn i hushåll med              |                            |                         |   |
|---------|--------------|---|----------------------------|-------------------------|---|
|         |              | Varken låg inkomststandard eller försörjningsstöd | Enbart låg inkomststandard | Enbart försörjningsstöd | Både låg inkomststandard och försörjningsstöd |
| 212     | Munkedal     | 86,1  | 6,8                        | 5,3                     | 1,8   |
| 212     | Arvika       | 86,1  | 6,7                        | 5,0                     | 2,2   |
| 212     | Degerfors    | 86,1  | 3,7                        | 6,6                     | 3,6   |
| 212     | Fagersta     | 86,1  | 5,5                        | 4,8                     | 3,6   |
| 217     | Tierp        | 86,0  | 4,5                        | 6,9                     | 2,6   |
| 217     | Kristinehamn | 86,0  | 5,5                        | 5,0                     | 3,5   |
| 217     | Malå         | 86,0  | 3,4                        | 6,8                     | 3,8   |
| 217     | Överkalix    | 86,0  | 5,4                        | 5,5                     | 3,1   |
| 220     | Sigtuna      | 85,9  | 7,0                        | 3,9                     | 3,2   |
| 220     | Aneby        | 85,9  | 3,8                        | 7,6                     | 2,7   |
| 221     | Gävle        | 85,8  | 5,3                        | 4,1                     | 4,8   |
| 224     | Borgholm     | 85,7  | 8,4                        | 4,5                     | 1,4   |
| 224     | Örkelljunga  | 85,7  | 8,1                        | 2,8                     | 3,4   |
| 224     | Västerås     | 85,7  | 3,8                        | 6,0                     | 4,5   |
| 224     | Malung       | 85,7  | 5,2                        | 6,4                     | 2,7   |
| 227     | Markaryd     | 85,6  | 6,2                        | 4,2                     | 4,0   |
| 227     | Strömstad    | 85,6  | 12,1                       | 1,7                     | 0,6   |
| 227     | Vilhelmina   | 85,6  | 6,3                        | 5,9                     | 2,2   |
| 229     | Lilla Edet   | 85,5  | 5,4                        | 5,4                     | 3,7   |
| 231     | Lessebo      | 85,4  | 4,2                        | 6,1                     | 4,3   |
| 231     | Arboga       | 85,4  | 4,1                        | 6,1                     | 4,4   |
| 231     | Ockelbo      | 85,4  | 3,6                        | 5,9                     | 5,1   |
| 234     | Ludvika      | 85,3  | 4,3                        | 6,1                     | 4,3   |
| 234     | Hudiksvall   | 85,3  | 4,5                        | 7,7                     | 2,5   |
| 235     | Dals-Ed      | 85,2  | 9,5                        | 3,7                     | 1,6   |
| 237     | Nora         | 85,0  | 5,0                        | 7,7                     | 2,3   |
| 237     | Ånge         | 85,0  | 5,9                        | 6,3                     | 2,8   |
| 239     | Sundbyberg   | 84,9  | 9,0                        | 4,0                     | 2,1   |
| 239     | Grums        | 84,9  | 6,7                        | 5,3                     | 3,1   |
| 240     | Stockholm    | 84,7  | 8,6                        | 3,6                     | 3,1   |
| 241     | Sandviken    | 84,6  | 3,5                        | 6,7                     | 5,2   |
| 243     | Bengtsfors   | 84,5  | 9,2                        | 3,0                     | 3,3   |
| 243     | Bräcke       | 84,5  | 5,8                        | 6,3                     | 3,4   |
| 244     | Ljusdal      | 84,4  | 4,9                        | 7,8                     | 2,9   |
| 246     | Hörby        | 84,2  | 8,3                        | 4,9                     | 2,6   |
| 246     | Lindesberg   | 84,2  | 3,9                        | 6,8                     | 5,1   |
| 248     | Kristianstad | 83,9  | 6,2                        | 5,3                     | 4,6   |
| 248     | Trollhättan  | 83,9  | 4,5                        | 5,3                     | 6,3   |
| 249     | Dorotea      | 83,8  | 3,7                        | 8,7                     | 3,8   |
| 250     | Söderhamn    | 83,7  | 5,3                        | 7,2                     | 3,8   |
| 252     | Filipstad    | 83,6  | 8,6                        | 4,7                     | 3,1   |
| 252     | Norberg      | 83,6  | 8,1                        | 3,9                     | 4,4   |
| 253     | Nordanstig   | 83,5  | 7,7                        | 5,1                     | 3,7   |

Kommunbilaga 1: Andel barn 0–17 år i hushåll med låg inkomststandard och/eller försörjningsstöd efter ranking i landets kommuner år 2009.

| Ranking | Kommun       | Andel av samtliga barn i hushåll med              |                            |                         |   |
|---------|--------------|---|----------------------------|-------------------------|---|
|         |              | Varken låg inkomststandard eller försörjningsstöd | Enbart låg inkomststandard | Enbart försörjningsstöd | Både låg inkomststandard och försörjningsstöd |
| 255     | Mellerud     | 83,4  | 7,9                        | 4,1                     | 4,6   |
| 255     | Haparanda    | 83,4  | 10,4                       | 4,0                     | 2,2   |
| 256     | Gullspång    | 83,3  | 7,2                        | 4,0                     | 5,5   |
| 258     | Åmål         | 83,2  | 9,5                        | 4,6                     | 2,7   |
| 258     | Örebro       | 83,2  | 6,3                        | 5,0                     | 5,5   |
| 258     | Övertorneå   | 83,2  | 9,2                        | 5,2                     | 2,4   |
| 260     | Älvdalen     | 83,1  | 10,4                       | 4,2                     | 2,3   |
| 261     | Orsa         | 83,0  | 7,5                        | 6,2                     | 3,3   |
| 263     | Strömsund    | 82,9  | 7,6                        | 6,0                     | 3,5   |
| 263     | Bjurholm     | 82,9  | 3,8                        | 9,0                     | 4,3   |
| 265     | Munkfors     | 82,8  | 9,5                        | 4,8                     | 2,9   |
| 265     | Hagfors      | 82,8  | 8,1                        | 7,1                     | 2,0   |
| 265     | Hofors       | 82,8  | 4,5                        | 8,0                     | 4,7   |
| 268     | Norrköping   | 82,4  | 4,7                        | 7,7                     | 5,2   |
| 268     | Högsby       | 82,4  | 7,8                        | 7,2                     | 2,6   |
| 268     | Ljusnarsberg | 82,4  | 8,5                        | 6,2                     | 2,9   |
| 270     | Åstorp       | 82,2  | 8,7                        | 5,7                     | 3,4   |
| 271     | Bjuv         | 82,0  | 9,3                        | 5,7                     | 3,0   |
| 272     | Sorsele      | 81,8  | 4,7                        | 11,6                    | 1,9   |
| 273     | Helsingborg  | 81,7  | 8,6                        | 5,6                     | 4,1   |
| 274     | Köping       | 81,6  | 4,6                        | 7,4                     | 6,4   |
| 275     | Hällefors    | 81,4  | 6,5                        | 7,0                     | 5,1   |
| 277     | Botkyrka     | 81,2  | 13,2                       | 2,9                     | 2,7   |
| 277     | Göteborg     | 81,2  | 7,3                        | 6,6                     | 4,9   |
| 278     | Katrineholm  | 80,8  | 5,1                        | 7,4                     | 6,7   |
| 279     | Perstorp     | 80,5  | 9,1                        | 3,0                     | 7,4   |
| 280     | Torsby       | 80,4  | 11,7                       | 5,3                     | 2,6   |
| 281     | Storfors     | 80,3  | 4,9                        | 7,6                     | 7,2   |
| 283     | Burlöv       | 79,7  | 10,2                       | 5,5                     | 4,6   |
| 283     | Borlänge     | 79,7  | 4,5                        | 7,2                     | 8,6   |
| 284     | Flen         | 79,3  | 6,8                        | 7,3                     | 6,6   |
| 285     | Eskilstuna   | 78,5  | 4,2                        | 8,8                     | 8,5   |
| 286     | Årjäng       | 77,8  | 17,7                       | 2,5                     | 2,0   |
| 287     | Eda          | 76,7  | 15,4                       | 4,1                     | 3,8   |
| 288     | Södertälje   | 76,6  | 8,1                        | 8,7                     | 6,6   |
| 289     | Landskrona   | 75,4  | 11,1                       | 6,3                     | 7,2   |
| 290     | Malmö        | 66,5  | 17,0                       | 9,7                     | 6,8   |

## Kommunbilaga 2

Andel barn 0–17 år som varken lever i hushåll med låg inkomststandard eller försörjningsstöd. Kommunvis jämförelse mellan 2008 och 2009. Efter rankingordning år 2009.

| Kommun      | Ranking 2009 | Andel 2009 | Ranking 2008 | Andel 2008 | Förändring i procent | Förändring i ranking |
|-------------|--------------|------------|--------------|------------|----------------------|----------------------|
| Täby        | 1            | 96,2       | 1            | 96,6       | -,4                  | 0                    |
| Danderyd    | 2            | 95,9       | 2            | 96,3       | -,4                  | 0                    |
| Kungsbacka  | 4            | 95,4       | 3            | 96,0       | -,6                  | 1                    |
| Lomma       | 4            | 95,4       | 4            | 95,8       | -,4                  | -1                   |
| Knivsta     | 5            | 95,3       | 7            | 95,4       | -,1                  | -2                   |
| Hammarö     | 6            | 95,2       | 5            | 95,7       | -,5                  | 1                    |
| Härryda     | 7            | 95,1       | 8            | 95,2       | -,1                  | -1                   |
| Vallentuna  | 9            | 94,6       | 11           | 95,2       | -,6                  | -3                   |
| Öckerö      | 9            | 94,6       | 9            | 95,2       | -,6                  | -1                   |
| Ekerö       | 10           | 94,5       | 6            | 95,4       | -,9                  | 4                    |
| Vaxholm     | 11           | 94,4       | 17           | 94,7       | -,3                  | -6                   |
| Kävlinge    | 13           | 94,0       | 20           | 94,6       | -,6                  | -7                   |
| Lerum       | 13           | 94,0       | 16           | 94,9       | -,9                  | -3                   |
| Piteå       | 13           | 94,0       | 14           | 94,9       | -,9                  | -1                   |
| Österåker   | 15           | 93,9       | 13           | 94,9       | -1,0                 | 2                    |
| Bollebygd   | 17           | 93,8       | 15           | 94,9       | -1,1                 | 2                    |
| Mörbylånga  | 17           | 93,8       | 19           | 94,6       | -,8                  | -3                   |
| Habo        | 19           | 93,7       | 10           | 95,2       | -1,5                 | 9                    |
| Stenungsund | 19           | 93,7       | 29           | 93,9       | -,2                  | -11                  |
| Mölnadal    | 21           | 93,6       | 27           | 93,9       | -,3                  | -7                   |
| Varberg     | 21           | 93,6       | 21           | 94,5       | -,9                  | -1                   |
| Oskarshamn  | 22           | 93,5       | 24           | 94,3       | -,8                  | -2                   |
| Ljungby     | 24           | 93,2       | 23           | 94,4       | -1,2                 | 1                    |
| Nykvarn     | 24           | 93,2       | 12           | 95,0       | -1,8                 | 12                   |
| Vellinge    | 24           | 93,2       | 31           | 93,8       | -,6                  | -7                   |
| Partille    | 26           | 93,1       | 30           | 93,9       | -,8                  | -4                   |
| Kungälv     | 28           | 93,0       | 34           | 93,7       | -,7                  | -6                   |
| Lidingö     | 28           | 93,0       | 22           | 94,4       | -1,4                 | 6                    |
| Lidköping   | 28           | 93,0       | 32           | 93,8       | -,8                  | -4                   |
| Håbo        | 31           | 92,9       | 38           | 93,4       | -,5                  | -8                   |
| Trosa       | 31           | 92,9       | 37           | 93,5       | -,6                  | -7                   |
| Nacka       | 32           | 92,8       | 48           | 93,1       | -,3                  | -16                  |
| Värnamo     | 33           | 92,6       | 28           | 93,9       | -1,3                 | 5                    |
| Vännäs      | 35           | 92,5       | 18           | 94,6       | -2,1                 | 17                   |
| Ängelholm   | 35           | 92,5       | 25           | 94,2       | -1,7                 | 10                   |
| Askersund   | 37           | 92,4       | 77           | 92,1       | 3                    | -40                  |
| Sollentuna  | 37           | 92,4       | 40           | 93,4       | -1,0                 | -3                   |
| Värmdö      | 37           | 92,4       | 45           | 93,2       | -,8                  | -8                   |
| Höganäs     | 40           | 92,3       | 49           | 93,1       | -,8                  | -10                  |
| Salem       | 40           | 92,3       | 46           | 93,2       | -,9                  | -7                   |

Kommunbilaga 2: Andel barn 0–17 år som varken lever i hushåll med låg inkomststandard eller försörjningsstöd. Kommunvis jämförelse mellan 2008 och 2009. Efter rankingordning år 2009.

| Kommun        | Ranking 2009 | Andel 2009 | Ranking 2008 | Andel 2008 | Förändring 2009/2008 |           |
|---------------|--------------|------------|--------------|------------|----------------------|-----------|
|               |              |            |              |            | i procent            | i ranking |
| Kiruna        | 42           | 92,2       | 50           | 93,1       | -,9                  | -9        |
| Tranemo       | 42           | 92,2       | 52           | 93,0       | -,8                  | -11       |
| Tyresö        | 43           | 92,1       | 35           | 93,6       | -1,5                 | 8         |
| Gagnef        | 45           | 92,0       | 57           | 92,9       | -,9                  | -13       |
| Säter         | 45           | 92,0       | 33           | 93,7       | -1,7                 | 12        |
| Mullsjö       | 48           | 91,7       | 73           | 92,2       | -,5                  | -26       |
| Staffanstorps | 48           | 91,7       | 44           | 93,2       | -1,5                 | 4         |
| Svedala       | 48           | 91,7       | 56           | 92,9       | -1,2                 | -9        |
| Ystad         | 48           | 91,7       | 60           | 92,7       | -1,0                 | -13       |
| Skövde        | 50           | 91,6       | 36           | 93,5       | -1,9                 | 14        |
| Ale           | 52           | 91,5       | 69           | 92,3       | -,8                  | -17       |
| Mönsterås     | 52           | 91,5       | 41           | 93,4       | -1,9                 | 11        |
| Vindeln       | 52           | 91,5       | 92           | 91,7       | -,2                  | -40       |
| Leksand       | 55           | 91,4       | 83           | 91,9       | -,5                  | -28       |
| Söderköping   | 55           | 91,4       | 43           | 93,3       | -1,9                 | 12        |
| Östhammar     | 55           | 91,4       | 53           | 93,0       | -1,6                 | 2         |
| Tjörn         | 58           | 91,3       | 62           | 92,7       | -1,4                 | -5        |
| Älmhult       | 58           | 91,3       | 55           | 92,9       | -1,6                 | 3         |
| Herrljunga    | 61           | 91,2       | 66           | 92,4       | -1,2                 | -6        |
| Umeå          | 61           | 91,2       | 80           | 92,0       | -,8                  | -20       |
| Ydre          | 61           | 91,2       | 51           | 93,0       | -1,8                 | 10        |
| Örnsköldsvik  | 61           | 91,2       | 64           | 92,5       | -1,3                 | -4        |
| Laxå          | 65           | 91,1       | 26           | 94,1       | -3,0                 | 39        |
| Lekeberg      | 65           | 91,1       | 99           | 91,6       | -,5                  | -34       |
| Mark          | 65           | 91,1       | 67           | 92,4       | -1,3                 | -2        |
| Sotenäs       | 65           | 91,1       | 72           | 92,2       | -1,1                 | -7        |
| Vara          | 65           | 91,1       | 54           | 92,9       | -1,8                 | 11        |
| Skellefteå    | 68           | 91,0       | 78           | 92,1       | -1,1                 | -10       |
| Norsjö        | 70           | 90,9       | 42           | 93,3       | -2,4                 | 28        |
| Vadstena      | 70           | 90,9       | 81           | 91,9       | -1,0                 | -11       |
| Östersund     | 70           | 90,9       | 86           | 91,8       | -,9                  | -16       |
| Alingsås      | 75           | 90,8       | 65           | 92,4       | -1,6                 | 10        |
| Karlsborg     | 75           | 90,8       | 58           | 92,8       | -2,0                 | 17        |
| Luleå         | 75           | 90,8       | 96           | 91,6       | -,8                  | -22       |
| Orust         | 75           | 90,8       | 61           | 92,7       | -1,9                 | 14        |
| Oxelösund     | 75           | 90,8       | 71           | 92,2       | -1,4                 | 4         |
| Åtvidaberg    | 75           | 90,8       | 68           | 92,3       | -1,5                 | 7         |
| Gällivare     | 79           | 90,7       | 89           | 91,7       | -1,0                 | -10       |
| Krokom        | 79           | 90,7       | 90           | 91,7       | -1,0                 | -11       |
| Solna         | 79           | 90,7       | 109          | 91,1       | -,4                  | -30       |
| Halmstad      | 82           | 90,6       | 70           | 92,2       | -1,6                 | 12        |
| Olofström     | 82           | 90,6       | 47           | 93,1       | -2,5                 | 35        |
| Ulricehamn    | 82           | 90,6       | 97           | 91,6       | -1,0                 | -15       |
| Eksjö         | 85           | 90,5       | 75           | 92,1       | -1,6                 | 10        |
| Vetlanda      | 85           | 90,5       | 94           | 91,7       | -1,2                 | -10       |
| Emmaboda      | 87           | 90,4       | 104          | 91,3       | -,9                  | -18       |

Kommunbilaga 2: Andel barn 0–17 år som varken lever i hushåll med låg inkomststandard eller försörjningsstöd. Kommunvis jämförelse mellan 2008 och 2009. Efter rankingordning år 2009.

| Kommun         | Ranking 2009 | Andel 2009 | Ranking 2008 | Andel 2008 | Förändring 2009/2008 |           |
|----------------|--------------|------------|--------------|------------|----------------------|-----------|
|                |              |            |              |            | i procent            | i ranking |
| Robertsfors    | 87           | 90,4       | 98           | 91,6       | -1,2                 | -12       |
| Götene         | 90           | 90,3       | 59           | 92,8       | -2,5                 | 31        |
| Karlshamn      | 90           | 90,3       | 76           | 92,1       | -1,8                 | 14        |
| Mjölby         | 90           | 90,3       | 103          | 91,3       | -1,0                 | -13       |
| Mora           | 90           | 90,3       | 84           | 91,8       | -1,5                 | 6         |
| Skara          | 90           | 90,3       | 115          | 90,8       | -,5                  | -25       |
| Boden          | 93           | 90,2       | 93           | 91,7       | -1,5                 | 0         |
| Mariestad      | 95           | 90,1       | 85           | 91,8       | -1,7                 | 10        |
| Nybro          | 95           | 90,1       | 63           | 92,7       | -2,6                 | 32        |
| Bromölla       | 97           | 90,0       | 88           | 91,8       | -1,8                 | 9         |
| Enköping       | 97           | 90,0       | 87           | 91,8       | -1,8                 | 10        |
| Höör           | 97           | 90,0       | 135          | 90,3       | -,3                  | -38       |
| Vaggeryd       | 99           | 89,8       | 95           | 91,6       | -1,8                 | 4         |
| Falkenberg     | 101          | 89,7       | 134          | 90,3       | -,6                  | -34       |
| Vänersborg     | 101          | 89,7       | 125          | 90,6       | -,9                  | -25       |
| Hjo            | 102          | 89,5       | 39           | 93,4       | -3,9                 | 63        |
| Gnosjö         | 104          | 89,4       | 74           | 92,1       | -2,7                 | 30        |
| Kalix          | 104          | 89,4       | 133          | 90,3       | -,9                  | -29       |
| Kalmar         | 104          | 89,4       | 113          | 90,9       | -1,5                 | -9        |
| Åre            | 106          | 89,3       | 153          | 89,8       | -,5                  | -47       |
| Båstad         | 108          | 89,2       | 161          | 89,6       | -,4                  | -54       |
| Kumla          | 108          | 89,2       | 82           | 91,9       | -2,7                 | 26        |
| Karlskoga      | 110          | 89,1       | 91           | 91,7       | -2,6                 | 19        |
| Lund           | 110          | 89,1       | 149          | 89,9       | -,8                  | -39       |
| Ragunda        | 110          | 89,1       | 170          | 89,3       | -,2                  | -60       |
| Jönköping      | 114          | 89,0       | 143          | 90,0       | -1,0                 | -30       |
| Norrtälje      | 114          | 89,0       | 121          | 90,7       | -1,7                 | -8        |
| Sölvesborg     | 114          | 89,0       | 123          | 90,7       | -1,7                 | -10       |
| Upplands-Väsby | 114          | 89,0       | 122          | 90,7       | -1,7                 | -9        |
| Karlskrona     | 116          | 88,9       | 117          | 90,8       | -1,9                 | -1        |
| Grästorp       | 120          | 88,8       | 120          | 90,8       | -2,0                 | -1        |
| Järfälla       | 120          | 88,8       | 141          | 90,0       | -1,2                 | -22       |
| Rättvik        | 120          | 88,8       | 132          | 90,3       | -1,5                 | -13       |
| Uppvidinge     | 120          | 88,8       | 100          | 91,5       | -2,7                 | 20        |
| Vansbro        | 120          | 88,8       | 222          | 87,5       | 1,3                  | -103      |
| Älvkarleby     | 120          | 88,8       | 151          | 89,9       | -1,1                 | -32       |
| Boxholm        | 125          | 88,7       | 137          | 90,2       | -1,5                 | -12       |
| Nyköping       | 125          | 88,7       | 126          | 90,6       | -1,9                 | -1        |
| Sjöbo          | 125          | 88,7       | 158          | 89,7       | -1,0                 | -33       |
| Tingsryd       | 125          | 88,7       | 124          | 90,6       | -1,9                 | 1         |
| Östra Göinge   | 125          | 88,7       | 108          | 91,1       | -2,4                 | 17        |
| Finspång       | 130          | 88,6       | 116          | 90,8       | -2,2                 | 14        |
| Gislaved       | 130          | 88,6       | 131          | 90,4       | -1,8                 | -1        |
| Hässleholm     | 130          | 88,6       | 154          | 89,7       | -1,1                 | -24       |
| Laholm         | 130          | 88,6       | 112          | 91,0       | -2,4                 | 18        |
| Nordmaling     | 130          | 88,6       | 165          | 89,5       | -,9                  | -35       |

Kommunbilaga 2: Andel barn 0–17 år som varken lever i hushåll med låg inkomststandard eller försörjningsstöd. Kommunvis jämförelse mellan 2008 och 2009. Efter rankingordning år 2009.

| Kommun       | Ranking 2009 | Andel 2009 | Ranking 2008 | Andel 2008 | Förändring 2009/2008 |           |
|--------------|--------------|------------|--------------|------------|----------------------|-----------|
|              |              |            |              |            | i procent            | i ranking |
| Alvesta      | 137          | 88,5       | 114          | 90,8       | -2,3                 | 23        |
| Falun        | 137          | 88,5       | 168          | 89,5       | -1,0                 | -31       |
| Motala       | 137          | 88,5       | 145          | 90,0       | -1,5                 | -8        |
| Timrå        | 137          | 88,5       | 130          | 90,4       | -1,9                 | 7         |
| Torsås       | 137          | 88,5       | 107          | 91,1       | -2,6                 | 30        |
| Uppsala      | 137          | 88,5       | 163          | 89,6       | -1,1                 | -26       |
| Valdemarsvik | 137          | 88,5       | 105          | 91,2       | -2,7                 | 32        |
| Vårgårda     | 137          | 88,5       | 140          | 90,1       | -1,6                 | -3        |
| Åsele        | 137          | 88,5       | 185          | 88,9       | -,4                  | -48       |
| Kinda        | 143          | 88,4       | 155          | 89,7       | -1,3                 | -13       |
| Ovanåker     | 143          | 88,4       | 79           | 92,0       | -3,6                 | 64        |
| Hallsberg    | 145          | 88,3       | 111          | 91,0       | -2,7                 | 34        |
| Tidaholm     | 145          | 88,3       | 118          | 90,8       | -2,5                 | 27        |
| Älvsbyn      | 145          | 88,3       | 190          | 88,7       | -,4                  | -45       |
| Karlstad     | 148          | 88,2       | 157          | 89,7       | -1,5                 | -10       |
| Västervik    | 148          | 88,2       | 148          | 89,9       | -1,7                 | -1        |
| Berg         | 153          | 88,1       | 184          | 89,0       | -,9                  | -32       |
| Falköping    | 153          | 88,1       | 167          | 89,5       | -1,4                 | -15       |
| Gnesta       | 153          | 88,1       | 147          | 89,9       | -1,8                 | 6         |
| Hylte        | 153          | 88,1       | 162          | 89,6       | -1,5                 | -10       |
| Osby         | 153          | 88,1       | 127          | 90,5       | -2,4                 | 26        |
| Strängnäs    | 153          | 88,1       | 175          | 89,2       | -1,1                 | -23       |
| Sunne        | 153          | 88,1       | 178          | 89,1       | -1,0                 | -26       |
| Tranås       | 153          | 88,1       | 152          | 89,8       | -1,7                 | 1         |
| Arvidsjaur   | 160          | 88,0       | 191          | 88,6       | -,6                  | -32       |
| Heby         | 160          | 88,0       | 146          | 89,9       | -1,9                 | 14        |
| Hedemora     | 160          | 88,0       | 136          | 90,2       | -2,2                 | 24        |
| Härjedalen   | 160          | 88,0       | 199          | 88,4       | -,4                  | -40       |
| Storuman     | 160          | 88,0       | 188          | 88,8       | -,8                  | -29       |
| Sundsvall    | 160          | 88,0       | 169          | 89,4       | -1,4                 | -10       |
| Forshaga     | 165          | 87,9       | 156          | 89,7       | -1,8                 | 9         |
| Kungsör      | 165          | 87,9       | 119          | 90,8       | -2,9                 | 46        |
| Lysekil      | 165          | 87,9       | 228          | 87,2       | ,7                   | -63       |
| Ronneby      | 165          | 87,9       | 173          | 89,2       | -1,3                 | -8        |
| Smedjebacken | 165          | 87,9       | 106          | 91,2       | -3,3                 | 59        |
| Avesta       | 170          | 87,8       | 206          | 88,2       | -,4                  | -37       |
| Gotland      | 170          | 87,8       | 172          | 89,3       | -1,5                 | -3        |
| Hultsfred    | 170          | 87,8       | 214          | 88,0       | -,2                  | -45       |
| Upplands-Bro | 170          | 87,8       | 150          | 89,9       | -2,1                 | 20        |
| Eslöv        | 174          | 87,7       | 177          | 89,2       | -1,5                 | -3        |
| Pajala       | 174          | 87,7       | 164          | 89,6       | -1,9                 | 10        |
| Sävsjö       | 174          | 87,7       | 144          | 90,0       | -2,3                 | 30        |
| Tanum        | 174          | 87,7       | 179          | 89,1       | -1,4                 | -5        |
| Tibro        | 174          | 87,7       | 138          | 90,1       | -2,4                 | 36        |
| Skurup       | 178          | 87,6       | 180          | 89,1       | -1,5                 | -3        |
| Uddevalla    | 178          | 87,6       | 174          | 89,2       | -1,6                 | 4         |

Kommunbilaga 2: Andel barn 0–17 år som varken lever i hushåll med låg inkomststandard eller försörjningsstöd. Kommunvis jämförelse mellan 2008 och 2009. Efter rankingordning år 2009.

| Kommun          | Ranking | Andel | Ranking | Andel | Förändring 2009/2008 |           |
|-----------------|---------|-------|---------|-------|----------------------|-----------|
|                 | 2009    | 2009  | 2008    | 2008  | i procent            | i ranking |
| Kramfors        | 179     | 87,5  | 186     | 88,9  | -1,4                 | -7        |
| Borås           | 181     | 87,4  | 183     | 89,0  | -1,6                 | -2        |
| Skinnskatteberg | 181     | 87,4  | 203     | 88,3  | -,9                  | -22       |
| Vingåker        | 181     | 87,4  | 194     | 88,5  | -1,1                 | -13       |
| Huddinge        | 185     | 87,3  | 204     | 88,3  | -1,0                 | -20       |
| Sollefteå       | 185     | 87,3  | 219     | 87,6  | -,3                  | -35       |
| Surahammar      | 185     | 87,3  | 101     | 91,5  | -4,2                 | 84        |
| Svenljunga      | 185     | 87,3  | 142     | 90,0  | -2,7                 | 43        |
| Arjeplog        | 190     | 87,2  | 129     | 90,5  | -3,3                 | 61        |
| Hallstahammar   | 190     | 87,2  | 128     | 90,5  | -3,3                 | 62        |
| Härnösand       | 190     | 87,2  | 213     | 88,1  | -,9                  | -24       |
| Klippan         | 190     | 87,2  | 215     | 88,0  | -,8                  | -26       |
| Svalöv          | 190     | 87,2  | 193     | 88,5  | -1,3                 | -4        |
| Säffle          | 190     | 87,2  | 224     | 87,4  | -,2                  | -35       |
| Nässjö          | 194     | 87,1  | 159     | 89,6  | -2,5                 | 35        |
| Simrishamn      | 194     | 87,1  | 187     | 88,8  | -1,7                 | 7         |
| Haninge         | 196     | 87,0  | 212     | 88,1  | -1,1                 | -16       |
| Jokkmokk        | 196     | 87,0  | 171     | 89,3  | -2,3                 | 25        |
| Växjö           | 196     | 87,0  | 182     | 89,1  | -2,1                 | 14        |
| Sala            | 198     | 86,9  | 200     | 88,4  | -1,5                 | -2        |
| Lycksele        | 200     | 86,8  | 233     | 86,9  | -,1                  | -34       |
| Vimmerby        | 200     | 86,8  | 160     | 89,6  | -2,8                 | 40        |
| Nynäshamn       | 202     | 86,7  | 181     | 89,1  | -2,4                 | 21        |
| Tomelilla       | 202     | 86,7  | 248     | 85,7  | 1,0                  | -47       |
| Essunga         | 204     | 86,6  | 166     | 89,5  | -2,9                 | 38        |
| Färgelanda      | 204     | 86,6  | 207     | 88,2  | -1,6                 | -4        |
| Kil             | 205     | 86,4  | 189     | 88,8  | -2,4                 | 16        |
| Töreboda        | 206     | 86,3  | 210     | 88,1  | -1,8                 | -4        |
| Bollnäs         | 208     | 86,2  | 192     | 88,6  | -2,4                 | 16        |
| Linköping       | 208     | 86,2  | 221     | 87,5  | -1,3                 | -13       |
| Trelleborg      | 208     | 86,2  | 195     | 88,5  | -2,3                 | 13        |
| Arvika          | 212     | 86,1  | 216     | 87,8  | -1,7                 | -4        |
| Degerfors       | 212     | 86,1  | 139     | 90,1  | -4,0                 | 73        |
| Fagersta        | 212     | 86,1  | 226     | 87,3  | -1,2                 | -14       |
| Munkedal        | 212     | 86,1  | 235     | 86,8  | -,7                  | -23       |
| Ödeshög         | 212     | 86,1  | 110     | 91,1  | -5,0                 | 102       |
| Kristinehamn    | 217     | 86,0  | 223     | 87,5  | -1,5                 | -7        |
| Malå            | 217     | 86,0  | 230     | 87,1  | -1,1                 | -14       |
| Tierp           | 217     | 86,0  | 196     | 88,5  | -2,5                 | 21        |
| Överkalix       | 217     | 86,0  | 243     | 86,2  | -,2                  | -27       |
| Aneby           | 220     | 85,9  | 236     | 86,6  | -,7                  | -17       |
| Sigtuna         | 220     | 85,9  | 211     | 88,1  | -2,2                 | 9         |
| Gävle           | 221     | 85,8  | 209     | 88,2  | -2,4                 | 12        |
| Borgholm        | 224     | 85,7  | 102     | 91,4  | -5,7                 | 122       |
| Malung          | 224     | 85,7  | 263     | 84,6  | 1,1                  | -40       |
| Västerås        | 224     | 85,7  | 232     | 86,9  | -1,2                 | -9        |



Kommunbilaga 2: Andel barn 0–17 år som varken lever i hushåll med låg inkomststandard eller försörjningsstöd. Kommunvis jämförelse mellan 2008 och 2009. Efter rankingordning år 2009.

| Kommun       | Ranking 2009 | Andel 2009 | Ranking 2008 | Andel 2008 | Förändring 2009/2008 |           |
|--------------|--------------|------------|--------------|------------|----------------------|-----------|
|              |              |            |              |            | i procent            | i ranking |
| Örkelljunga  | 224          | 85,7       | 217          | 87,8       | -2,1                 | 7         |
| Markaryd     | 227          | 85,6       | 176          | 89,2       | -3,6                 | 51        |
| Strömstad    | 227          | 85,6       | 227          | 87,3       | -1,7                 | 0         |
| Vilhelmina   | 227          | 85,6       | 205          | 88,2       | -2,6                 | 22        |
| Lilla Edet   | 229          | 85,5       | 220          | 87,5       | -2,0                 | 9         |
| Arboga       | 231          | 85,4       | 208          | 88,2       | -2,8                 | 23        |
| Lessebo      | 231          | 85,4       | 197          | 88,5       | -3,1                 | 34        |
| Ockelbo      | 231          | 85,4       | 202          | 88,4       | -3,0                 | 29        |
| Hudiksvall   | 234          | 85,3       | 229          | 87,2       | -1,9                 | 5         |
| Ludvika      | 234          | 85,3       | 218          | 87,7       | -2,4                 | 16        |
| Dals-Ed      | 235          | 85,2       | 244          | 86,1       | -,9                  | -9        |
| Nora         | 237          | 85,0       | 234          | 86,8       | -1,8                 | 3         |
| Ånge         | 237          | 85,0       | 237          | 86,5       | -1,5                 | -1        |
| Grums        | 239          | 84,9       | 247          | 85,9       | -1,0                 | -9        |
| Sundbyberg   | 239          | 84,9       | 241          | 86,3       | -1,4                 | -3        |
| Stockholm    | 240          | 84,7       | 250          | 85,6       | -,9                  | -10       |
| Sandviken    | 241          | 84,6       | 201          | 88,4       | -3,8                 | 40        |
| Bengtstors   | 243          | 84,5       | 266          | 84,4       | ,1                   | -24       |
| Bräcke       | 243          | 84,5       | 254          | 85,2       | -,7                  | -12       |
| Ljusdal      | 244          | 84,4       | 252          | 85,5       | -1,1                 | -8        |
| Hörby        | 246          | 84,2       | 255          | 85,1       | -,9                  | -10       |
| Lindesberg   | 246          | 84,2       | 225          | 87,4       | -3,2                 | 21        |
| Kristianstad | 248          | 83,9       | 239          | 86,4       | -2,5                 | 9         |
| Trollhättan  | 248          | 83,9       | 245          | 85,9       | -2,0                 | 3         |
| Dorotea      | 249          | 83,8       | 272          | 83,5       | ,3                   | -23       |
| Söderhamn    | 250          | 83,7       | 253          | 85,5       | -1,8                 | -3        |
| Filipstad    | 252          | 83,6       | 242          | 86,2       | -2,6                 | 10        |
| Norberg      | 252          | 83,6       | 231          | 87,0       | -3,4                 | 21        |
| Nordanstig   | 253          | 83,5       | 246          | 85,9       | -2,4                 | 7         |
| Haparanda    | 255          | 83,4       | 240          | 86,4       | -3,0                 | 15        |
| Mellerud     | 255          | 83,4       | 270          | 83,8       | -,4                  | -16       |
| Gullspång    | 256          | 83,3       | 273          | 83,5       | -,2                  | -17       |
| Åmål         | 258          | 83,2       | 256          | 85,0       | -1,8                 | 2         |
| Örebro       | 258          | 83,2       | 259          | 84,8       | -1,6                 | -1        |
| Övertorneå   | 258          | 83,2       | 238          | 86,5       | -3,3                 | 20        |
| Älvdalen     | 260          | 83,1       | 267          | 84,3       | -1,2                 | -7        |
| Orsa         | 261          | 83,0       | 249          | 85,6       | -2,6                 | 12        |
| Bjurholm     | 263          | 82,9       | 285          | 81,6       | 1,3                  | -23       |
| Strömsund    | 263          | 82,9       | 268          | 84,2       | -1,3                 | -6        |
| Hagfors      | 265          | 82,8       | 257          | 85,0       | -2,2                 | 8         |
| Hofors       | 265          | 82,8       | 198          | 88,5       | -5,7                 | 67        |
| Munkfors     | 265          | 82,8       | 271          | 83,5       | -,7                  | -6        |
| Högsby       | 268          | 82,4       | 262          | 84,7       | -2,3                 | 6         |
| Ljusnarsberg | 268          | 82,4       | 261          | 84,7       | -2,3                 | 7         |
| Norrköping   | 268          | 82,4       | 265          | 84,4       | -2,0                 | 3         |
| Åstorp       | 270          | 82,2       | 269          | 83,9       | -1,7                 | 1         |

Kommunbilaga 2: Andel barn 0–17 år som varken lever i hushåll med låg inkomststandard eller försörjningsstöd. Kommunvis jämförelse mellan 2008 och 2009. Efter rankingordning år 2009.

| Kommun      | Ranking<br>2009 | Andel<br>2009 | Ranking<br>2008 | Andel<br>2008 | Förändring 2009/2008 |           |
|-------------|-----------------|---------------|-----------------|---------------|----------------------|-----------|
|             |                 |               |                 |               | i procent            | i ranking |
| Bjuv        | 271             | 82,0          | 275             | 83,2          | -1,2                 | -4        |
| Sorsele     | 272             | 81,8          | 264             | 84,5          | -2,7                 | 8         |
| Helsingborg | 273             | 81,7          | 276             | 83,2          | -1,5                 | -3        |
| Köping      | 274             | 81,6          | 251             | 85,6          | -4,0                 | 23        |
| Hällefors   | 275             | 81,4          | 260             | 84,7          | -3,3                 | 15        |
| Botkyrka    | 277             | 81,2          | 281             | 82,3          | -1,1                 | -5        |
| Göteborg    | 277             | 81,2          | 279             | 82,8          | -1,6                 | -3        |
| Katrineholm | 278             | 80,8          | 258             | 84,9          | -4,1                 | 20        |
| Perstorp    | 279             | 80,5          | 280             | 82,7          | -2,2                 | -1        |
| Torsby      | 280             | 80,4          | 277             | 83,2          | -2,8                 | 3         |
| Storfors    | 281             | 80,3          | 278             | 83,0          | -2,7                 | 3         |
| Borlänge    | 283             | 79,7          | 283             | 81,9          | -2,2                 | -1        |
| Burlöv      | 283             | 79,7          | 284             | 81,7          | -2,0                 | -2        |
| Flen        | 284             | 79,3          | 274             | 83,3          | -4,0                 | 10        |
| Eskilstuna  | 285             | 78,5          | 282             | 81,9          | -3,4                 | 3         |
| Årjäng      | 286             | 77,8          | 286             | 79,6          | -1,8                 | 0         |
| Eda         | 287             | 76,7          | 288             | 77,5          | -,8                  | -1        |
| Södertälje  | 288             | 76,6          | 287             | 79,5          | -2,9                 | 1         |
| Landskrona  | 289             | 75,4          | 289             | 77,4          | -2,0                 | 0         |
| Malmö       | 290             | 66,5          | 290             | 68,9          | -2,4                 | 0         |

## Kommunbilaga 3

Överlappning av låg inkomststandard och försörjningsstöd för barn 0–17 år kommunvis år 2009. Överlappning räknas i procent av antal barn i hushåll med låg inkomststandard.

| Kommun      | Totalt antal barn | Antal barn i hushåll med |                  |   | Överlappning % |
|-------------|-------------------|--------------------------|------------------|---|----------------|
|             |                   | låg inkomststandard      | försörjningsstöd | både låg inkomststandard o försörjningsstöd |                |
| Vellinge    | 7 974             | 506                      | 48               | 10  | 2,0            |
| Strömstad   | 2 169             | 276                      | 49               | 14  | 5,1            |
| Tomelilla   | 2 497             | 318                      | 37               | 23  | 7,2            |
| Lomma       | 5 342             | 188                      | 74               | 14  | 7,4            |
| Tjörn       | 2 968             | 144                      | 125              | 13  | 9,0            |
| Rättvik     | 1 883             | 114                      | 107              | 11  | 9,6            |
| Danderyd    | 8 130             | 288                      | 77               | 28  | 9,7            |
| Laxå        | 1 021             | 82                       | 17               | 8   | 9,8            |
| Mörbylånga  | 2 850             | 133                      | 56               | 13  | 9,8            |
| Solna       | 10 570            | 841                      | 227              | 84  | 10,0           |
| Årjäng      | 1 967             | 388                      | 89               | 39  | 10,1           |
| Ekerö       | 6 858             | 263                      | 143              | 27  | 10,3           |
| Svedala     | 4 866             | 337                      | 104              | 35  | 10,4           |
| Öckerö      | 2 835             | 94                       | 72               | 10  | 10,6           |
| Sunne       | 2 626             | 215                      | 120              | 23  | 10,7           |
| Båstad      | 2 493             | 203                      | 90               | 22  | 10,8           |
| Vaxholm     | 2 942             | 136                      | 44               | 15  | 11,0           |
| Sotenäs     | 1 555             | 92                       | 58               | 11  | 12,0           |
| Pajala      | 1 086             | 68                       | 74               | 9   | 13,2           |
| Storuman    | 1 125             | 67                       | 77               | 9   | 13,4           |
| Söderköping | 3 007             | 183                      | 100              | 25  | 13,7           |
| Varberg     | 11 916            | 503                      | 328              | 71  | 14,1           |
| Dals-Ed     | 889               | 99                       | 47               | 14  | 14,1           |
| Mora        | 3 852             | 297                      | 121              | 42  | 14,1           |
| Täby        | 15 490            | 466                      | 187              | 66  | 14,2           |
| Höganäs     | 5 164             | 311                      | 133              | 45  | 14,5           |
| Jokkmokk    | 874               | 76                       | 49               | 11  | 14,5           |
| Borgholm    | 1 823             | 179                      | 108              | 26  | 14,5           |
| Vallentuna  | 7 802             | 289                      | 179              | 43  | 14,9           |
| Värmdö      | 10 107            | 562                      | 279              | 84  | 14,9           |
| Klippan     | 3 294             | 341                      | 132              | 52  | 15,2           |
| Kungsbacka  | 18 529            | 536                      | 386              | 82  | 15,3           |
| Vansbro     | 1 338             | 117                      | 51               | 18  | 15,4           |
| Orust       | 2 876             | 177                      | 114              | 28  | 15,8           |
| Åre         | 2 092             | 151                      | 97               | 24  | 15,9           |
| Härjedalen  | 1 793             | 151                      | 88               | 24  | 15,9           |
| Nacka       | 22 174            | 1 211                    | 571              | 194   | 16,0           |
| Gagnef      | 2 222             | 93                       | 99               | 15  | 16,1           |
| Höör        | 3 333             | 229                      | 141              | 38  | 16,6           |

Kommunbilaga 3: Överlappning av låg inkomststandard och försörjningsstöd för barn 0–17 år kommunvis år 2009. Överlappning räknas i procent av antal barn i hushåll med låg inkomststandard.

| Kommun          | Totalt antal barn | Antal barn i hushåll med |                  |   | Överlappning % |
|-----------------|-------------------|--------------------------|------------------|---|----------------|
|                 |                   | låg inkomststandard      | försörjningsstöd | både låg inkomststandard o försörjningsstöd |                |
| Skurup          | 3 320             | 303                      | 158              | 51  | 16,8           |
| Botkyrka        | 19 791            | 3 148                    | 1 109            | 536   | 17,0           |
| Lerum           | 9 905             | 323                      | 327              | 55  | 17,0           |
| Kävlinge        | 7 043             | 295                      | 175              | 51  | 17,3           |
| Haparanda       | 1 878             | 236                      | 117              | 41  | 17,4           |
| Häbo            | 4 976             | 207                      | 180              | 36  | 17,4           |
| Salem           | 4 169             | 195                      | 160              | 34  | 17,4           |
| Lidingö         | 10 331            | 600                      | 231              | 105   | 17,5           |
| Askersund       | 2 125             | 119                      | 64               | 21  | 17,6           |
| Österåker       | 10 002            | 451                      | 236              | 81  | 18,0           |
| Älvdalen        | 1 350             | 172                      | 88               | 31  | 18,0           |
| Tyresö          | 11 010            | 634                      | 347              | 116   | 18,3           |
| Sjöbo           | 3 623             | 354                      | 119              | 65  | 18,4           |
| Torsby          | 2 151             | 308                      | 171              | 57  | 18,5           |
| Tanum           | 2 237             | 199                      | 113              | 37  | 18,6           |
| Säffle          | 2 979             | 317                      | 124              | 59  | 18,6           |
| Knivsta         | 4 099             | 132                      | 87               | 25  | 18,9           |
| Nykvarn         | 2 489             | 95                       | 93               | 18  | 18,9           |
| Sundbyberg      | 6 923             | 770                      | 424              | 146   | 19,0           |
| Trosa           | 2 595             | 100                      | 101              | 19  | 19,0           |
| Karlsborg       | 1 206             | 62                       | 62               | 12  | 19,4           |
| Trelleborg      | 8 708             | 925                      | 458              | 180   | 19,5           |
| Krokom          | 3 341             | 204                      | 147              | 40  | 19,6           |
| Mullsjö         | 1 603             | 91                       | 59               | 18  | 19,8           |
| Eda             | 1 566             | 301                      | 123              | 60  | 19,9           |
| Simrishamn      | 3 324             | 336                      | 159              | 67  | 19,9           |
| Forshaga        | 2 511             | 205                      | 139              | 41  | 20,0           |
| Hagfors         | 2 109             | 213                      | 191              | 43  | 20,2           |
| Ängelholm       | 7 802             | 434                      | 231              | 88  | 20,3           |
| Munkedal        | 2 057             | 177                      | 147              | 36  | 20,3           |
| Piteå           | 8 116             | 258                      | 287              | 53  | 20,5           |
| Staffanstorp    | 5 496             | 330                      | 195              | 68  | 20,6           |
| Sollentuna      | 16 287            | 928                      | 507              | 192   | 20,7           |
| Valdemarsvik    | 1 397             | 129                      | 58               | 27  | 20,9           |
| Övertorneå      | 905               | 105                      | 69               | 22  | 21,0           |
| Olofström       | 2 403             | 186                      | 80               | 39  | 21,0           |
| Mönsterås       | 2 517             | 118                      | 121              | 25  | 21,2           |
| Gotland         | 10 771            | 772                      | 695              | 164   | 21,2           |
| Häbo            | 2 762             | 102                      | 94               | 22  | 21,6           |
| Gnesta          | 2 272             | 143                      | 159              | 31  | 21,7           |
| Kil             | 2 531             | 225                      | 167              | 49  | 21,8           |
| Härryda         | 8 911             | 256                      | 233              | 56  | 21,9           |
| Kungälv         | 9 087             | 388                      | 328              | 85  | 21,9           |
| Skinnskatteberg | 806               | 68                       | 49               | 15  | 22,1           |

Kommunbilaga 3: Överlappning av låg inkomststandard och försörjningsstöd för barn 0–17 år kommunvis år 2009. Överlappning räknas i procent av antal barn i hushåll med låg inkomststandard.

| Kommun         | Totalt antal barn | Antal barn i hushåll med |                  |   | Överlappning % |
|----------------|-------------------|--------------------------|------------------|---|----------------|
|                |                   | låg inkomststandard      | försörjningsstöd | både låg inkomststandard o försörjningsstöd |                |
| Kalix          | 3 116             | 180                      | 191              | 40  | 22,2           |
| Haninge        | 17 845            | 1 699                    | 996              | 378   | 22,2           |
| Lund           | 20 560            | 1 644                    | 969              | 366   | 22,3           |
| Åmål           | 2 358             | 287                      | 172              | 64  | 22,3           |
| Mölndal        | 13 777            | 539                      | 473              | 121   | 22,4           |
| Oxelösund      | 1 941             | 89                       | 109              | 20  | 22,5           |
| Heby           | 2 702             | 183                      | 185              | 42  | 23,0           |
| Munkfors       | 651               | 81                       | 50               | 19  | 23,5           |
| Norrtälje      | 10 768            | 864                      | 529              | 203   | 23,5           |
| Hörby          | 2 963             | 323                      | 221              | 76  | 23,5           |
| Älmhult        | 3 262             | 168                      | 152              | 40  | 23,8           |
| Ystad          | 5 058             | 330                      | 173              | 79  | 23,9           |
| Ale            | 6 504             | 338                      | 292              | 81  | 24,0           |
| Hammarö        | 3 585             | 112                      | 90               | 27  | 24,1           |
| Bjuv           | 3 382             | 416                      | 293              | 101   | 24,3           |
| Skara          | 3 753             | 214                      | 204              | 52  | 24,3           |
| Svalöv         | 3 019             | 259                      | 191              | 63  | 24,3           |
| Mark           | 7 373             | 444                      | 325              | 108   | 24,3           |
| Vindeln        | 1 010             | 57                       | 43               | 14  | 24,6           |
| Vara           | 3 098             | 211                      | 117              | 52  | 24,6           |
| Huddinge       | 23 653            | 2 438                    | 1 151            | 601   | 24,7           |
| Hylte          | 2 227             | 162                      | 142              | 40  | 24,7           |
| Säter          | 2 143             | 137                      | 68               | 34  | 24,8           |
| Arvika         | 4 873             | 434                      | 353              | 108   | 24,9           |
| Lidköping      | 7 879             | 361                      | 273              | 90  | 24,9           |
| Upplands-Väsby | 8 684             | 624                      | 487              | 156   | 25,0           |
| Högsby         | 1 070             | 111                      | 105              | 28  | 25,2           |
| Laholm         | 4 660             | 301                      | 305              | 76  | 25,2           |
| Ljusnarsberg   | 827               | 94                       | 75               | 24  | 25,5           |
| Essunga        | 1 130             | 90                       | 84               | 23  | 25,6           |
| Vilhelmina     | 1 452             | 123                      | 117              | 32  | 26,0           |
| Filipstad      | 1 832             | 215                      | 142              | 56  | 26,0           |
| Bollebygd      | 1 909             | 65                       | 71               | 17  | 26,2           |
| Smedjebacken   | 1 979             | 133                      | 142              | 35  | 26,3           |
| Eslöv          | 7 020             | 558                      | 453              | 147   | 26,3           |
| Stockholm      | 157 490           | 18 389                   | 10 626           | 4 857                                       | 26,4           |
| Bengtstors     | 1 668             | 208                      | 105              | 55  | 26,4           |
| Eksjö          | 3 126             | 149                      | 186              | 40  | 26,8           |
| Falkenberg     | 8 484             | 535                      | 485              | 144   | 26,9           |
| Karlstad       | 15 635            | 1 159                    | 1 002            | 312   | 26,9           |
| Åsele          | 566               | 26                       | 46               | 7   | 26,9           |
| Älvsbyn        | 1 610             | 99                       | 118              | 27  | 27,3           |
| Ydre           | 706               | 54                       | 23               | 15  | 27,8           |
| Leksand        | 2 936             | 144                      | 149              | 40  | 27,8           |

Kommunbilaga 3: Överlappning av låg inkomststandard och försörjningsstöd för barn 0–17 år kommunvis år 2009. Överlappning räknas i procent av antal barn i hushåll med låg inkomststandard.

| Kommun       | Totalt antal barn | Antal barn i hushåll med |                  |   | Överlappning % |
|--------------|-------------------|--------------------------|------------------|---|----------------|
|              |                   | låg inkomststandard      | försörjningsstöd | både låg inkomststandard o försörjningsstöd |                |
| Partille     | 8 282             | 376                      | 306              | 105   | 27,9           |
| Stenungsund  | 5 636             | 243                      | 182              | 68  | 28,0           |
| Arjeplog     | 506               | 25                       | 47               | 7   | 28,0           |
| Åstorp       | 3 472             | 420                      | 315              | 118   | 28,1           |
| Gällivare    | 3 264             | 117                      | 218              | 33  | 28,2           |
| Tidaholm     | 2 518             | 194                      | 155              | 55  | 28,4           |
| Lysekil      | 2 663             | 183                      | 193              | 52  | 28,4           |
| Götene       | 2 848             | 178                      | 147              | 51  | 28,7           |
| Malmö        | 56 016            | 13 352                   | 9 221            | 3829  | 28,7           |
| Uppsala      | 39 014            | 2 639                    | 2 594            | 758   | 28,7           |
| Hjo          | 1 752             | 128                      | 93               | 37  | 28,9           |
| Sorsele      | 473               | 31                       | 64               | 9   | 29,0           |
| Östhammar    | 4 224             | 220                      | 209              | 64  | 29,1           |
| Ödeshög      | 1 055             | 103                      | 73               | 30  | 29,1           |
| Kramfors     | 3 291             | 250                      | 233              | 73  | 29,2           |
| Lekeberg     | 1 543             | 82                       | 81               | 24  | 29,3           |
| Örkelljunga  | 1 930             | 221                      | 119              | 65  | 29,4           |
| Nynäshamn    | 5 487             | 458                      | 414              | 135   | 29,5           |
| Berg         | 1 390             | 108                      | 89               | 32  | 29,6           |
| Töreboda     | 1 788             | 182                      | 116              | 54  | 29,7           |
| Halmstad     | 17 961            | 1 282                    | 782              | 382   | 29,8           |
| Järfälla     | 14 924            | 1 017                    | 972              | 309   | 30,4           |
| Torsås       | 1 368             | 108                      | 82               | 33  | 30,6           |
| Orsa         | 1 320             | 143                      | 126              | 44  | 30,8           |
| Östersund    | 11 354            | 543                      | 656              | 168   | 30,9           |
| Nora         | 2 116             | 155                      | 211              | 48  | 31,0           |
| Tranemo      | 2 425             | 103                      | 118              | 32  | 31,1           |
| Strömsund    | 2 111             | 234                      | 200              | 73  | 31,2           |
| Ljungby      | 5 491             | 266                      | 190              | 83  | 31,2           |
| Burlöv       | 3 690             | 546                      | 372              | 171   | 31,3           |
| Sigtuna      | 9 112             | 932                      | 646              | 292   | 31,3           |
| Mariestad    | 4 572             | 325                      | 230              | 102   | 31,4           |
| Färgelanda   | 1 372             | 130                      | 94               | 41  | 31,5           |
| Kiruna       | 4 587             | 221                      | 207              | 70  | 31,7           |
| Karlshamn    | 5 809             | 375                      | 301              | 119   | 31,7           |
| Bromölla     | 2 509             | 189                      | 122              | 60  | 31,7           |
| Svenljunga   | 2 115             | 151                      | 168              | 48  | 31,8           |
| Helsingborg  | 25 704            | 3 277                    | 2 501            | 1 045                                       | 31,9           |
| Hässleholm   | 10 091            | 1 003                    | 472              | 320   | 31,9           |
| Grums        | 1 750             | 172                      | 147              | 55  | 32,0           |
| Nybro        | 3 568             | 275                      | 169              | 88  | 32,0           |
| Ånge         | 1 893             | 165                      | 173              | 53  | 32,1           |
| Östra Göinge | 2 747             | 224                      | 156              | 72  | 32,1           |
| Umeå         | 22 524            | 1 151                    | 1 200            | 370   | 32,1           |

Kommunbilaga 3: Överlappning av låg inkomststandard och försörjningsstöd för barn 0–17 år kommunvis år 2009. Överlappning räknas i procent av antal barn i hushåll med låg inkomststandard.

| Kommun       | Totalt antal barn | Antal barn i hushåll med |                  |   | Överlappning % |
|--------------|-------------------|--------------------------|------------------|---|----------------|
|              |                   | låg inkomststandard      | försörjningsstöd | både låg inkomststandard o försörjningsstöd |                |
| Nordanstig   | 1 843             | 211                      | 162              | 68  | 32,2           |
| Vadstena     | 1 347             | 65                       | 80               | 21  | 32,3           |
| Vännäs       | 1 861             | 103                      | 71               | 34  | 33,0           |
| Hallsberg    | 3 111             | 217                      | 218              | 72  | 33,2           |
| Uppvidinge   | 1 863             | 165                      | 99               | 55  | 33,3           |
| Tingsryd     | 2 231             | 193                      | 123              | 65  | 33,7           |
| Ronneby      | 5 290             | 439                      | 349              | 148   | 33,7           |
| Malung       | 1 922             | 152                      | 175              | 52  | 34,2           |
| Ragunda      | 1 003             | 67                       | 65               | 23  | 34,3           |
| Strängnäs    | 7 110             | 417                      | 570              | 144   | 34,5           |
| Vårgårda     | 2 499             | 150                      | 190              | 52  | 34,7           |
| Karlskoga    | 5 605             | 395                      | 355              | 137   | 34,7           |
| Härnösand    | 4 744             | 368                      | 363              | 128   | 34,8           |
| Sölvesborg   | 3 195             | 204                      | 217              | 71  | 34,8           |
| Osby         | 2 552             | 212                      | 167              | 74  | 34,9           |
| Norberg      | 1 094             | 137                      | 91               | 48  | 35,0           |
| Enköping     | 8 396             | 508                      | 505              | 178   | 35,0           |
| Emmaboda     | 1 649             | 114                      | 84               | 40  | 35,1           |
| Skövde       | 10 079            | 662                      | 417              | 234   | 35,3           |
| Robertsfors  | 1 376             | 65                       | 91               | 23  | 35,4           |
| Hudiksvall   | 7 256             | 508                      | 742              | 180   | 35,4           |
| Tierp        | 4 037             | 288                      | 385              | 103   | 35,8           |
| Överkalix    | 556               | 47                       | 48               | 17  | 36,2           |
| Hedemora     | 2 846             | 240                      | 191              | 87  | 36,3           |
| Boden        | 5 297             | 325                      | 310              | 118   | 36,3           |
| Uddevalla    | 10 605            | 960                      | 698              | 350   | 36,5           |
| Falun        | 11 435            | 539                      | 976              | 197   | 36,5           |
| Ulricehamn   | 4 724             | 284                      | 266              | 104   | 36,6           |
| Kungsör      | 1 686             | 131                      | 120              | 48  | 36,6           |
| Mellerud     | 1 686             | 210                      | 146              | 77  | 36,7           |
| Alingsås     | 8 064             | 483                      | 439              | 178   | 36,9           |
| Bräcke       | 1 330             | 122                      | 129              | 45  | 36,9           |
| Åtvidaberg   | 2 435             | 139                      | 136              | 52  | 37,4           |
| Grästorp     | 1 240             | 96                       | 79               | 36  | 37,5           |
| Ovanåker     | 2 141             | 120                      | 174              | 45  | 37,5           |
| Kalmar       | 12 020            | 702                      | 845              | 264   | 37,6           |
| Ljusdal      | 3 572             | 279                      | 381              | 105   | 37,6           |
| Nyköping     | 10 277            | 749                      | 687              | 282   | 37,7           |
| Surahammar   | 2 041             | 176                      | 151              | 67  | 38,1           |
| Herrljunga   | 1 888             | 84                       | 116              | 32  | 38,1           |
| Upplands-Bro | 5 478             | 460                      | 381              | 176   | 38,3           |
| Gnosjö       | 2 167             | 114                      | 159              | 44  | 38,6           |
| Sollefteå    | 3 628             | 292                      | 283              | 113   | 38,7           |
| Örnsköldsvik | 10 933            | 579                      | 612              | 226   | 39,0           |

Kommunbilaga 3: Överlappning av låg inkomststandard och försörjningsstöd för barn 0–17 år kommunvis år 2009. Överlappning räknas i procent av antal barn i hushåll med låg inkomststandard.

| Kommun        | Totalt antal barn | Antal barn i hushåll med |                  |   | Överlappning % |
|---------------|-------------------|--------------------------|------------------|---|----------------|
|               |                   | låg inkomststandard      | försörjningsstöd | både låg inkomststandard o försörjningsstöd |                |
| Kristinehamn  | 4 422             | 397                      | 374              | 155   | 39,0           |
| Västervik     | 6 725             | 409                      | 542              | 160   | 39,1           |
| Landskrona    | 8 319             | 1 526                    | 1 121            | 598   | 39,2           |
| Vänersborg    | 7 666             | 514                      | 479              | 202   | 39,3           |
| Markaryd      | 1 835             | 188                      | 150              | 74  | 39,4           |
| Vimmerby      | 3 137             | 274                      | 248              | 108   | 39,4           |
| Tranås        | 3 729             | 209                      | 316              | 83  | 39,7           |
| Värnamo       | 7 033             | 284                      | 349              | 113   | 39,8           |
| Fagersta      | 2 267             | 206                      | 191              | 82  | 39,8           |
| Arvidsjaur    | 1 167             | 60                       | 105              | 24  | 40,0           |
| Luleå         | 14 088            | 774                      | 825              | 310   | 40,1           |
| Timrå         | 3 834             | 239                      | 300              | 96  | 40,2           |
| Finspång      | 4 049             | 302                      | 281              | 122   | 40,4           |
| Motala        | 8 466             | 705                      | 559              | 285   | 40,4           |
| Göteborg      | 95 443            | 11 598                   | 10 994           | 4 701                                       | 40,5           |
| Karlskrona    | 12 877            | 854                      | 922              | 347   | 40,6           |
| Lilla Edet    | 2 704             | 245                      | 247              | 100   | 40,8           |
| Vingåker      | 1 849             | 156                      | 143              | 64  | 41,0           |
| Aneby         | 1 313             | 85                       | 135              | 35  | 41,2           |
| Avesta        | 3 876             | 326                      | 283              | 135   | 41,4           |
| Falköping     | 6 490             | 449                      | 512              | 186   | 41,4           |
| Jönköping     | 26 130            | 1 523                    | 1 981            | 635   | 41,7           |
| Söderhamn     | 4 617             | 418                      | 507              | 175   | 41,9           |
| Borås         | 20 988            | 1 758                    | 1 622            | 737   | 41,9           |
| Hallstahammar | 3 086             | 274                      | 233              | 115   | 42,0           |
| Tibro         | 2 192             | 169                      | 171              | 71  | 42,0           |
| Oskarshamn    | 5 134             | 180                      | 231              | 76  | 42,2           |
| Hultsfred     | 2 456             | 220                      | 171              | 93  | 42,3           |
| Kristianstad  | 16 125            | 1 739                    | 1 589            | 740   | 42,6           |
| Nordmaling    | 1 375             | 81                       | 110              | 35  | 43,2           |
| Bollnäs       | 4 860             | 391                      | 453              | 169   | 43,2           |
| Gullspång     | 902               | 115                      | 86               | 50  | 43,5           |
| Kumla         | 4 699             | 324                      | 323              | 142   | 43,8           |
| Skellefteå    | 14 265            | 567                      | 955              | 249   | 43,9           |
| Hällefors     | 1 276             | 148                      | 154              | 65  | 43,9           |
| Boxholm       | 1 030             | 67                       | 79               | 30  | 44,8           |
| Södertälje    | 19 034            | 2 804                    | 2 912            | 1 256                                       | 44,8           |
| Perstorp      | 1 461             | 241                      | 152              | 108   | 44,8           |
| Sundsvall     | 19 053            | 1 296                    | 1 579            | 594   | 45,8           |
| Kinda         | 2 044             | 141                      | 162              | 65  | 46,1           |
| Örebro        | 27 907            | 3 302                    | 2 931            | 1 531                                       | 46,4           |
| Mjölby        | 5 431             | 263                      | 387              | 122   | 46,4           |
| Gävle         | 18 682            | 1 880                    | 1 659            | 892   | 47,4           |
| Vetlanda      | 5 510             | 309                      | 366              | 147   | 47,6           |



Kommunbilaga 3: Överlappning av låg inkomststandard och försörjningsstöd för barn 0–17 år kommunvis år 2009. Överlappning räknas i procent av antal barn i hushåll med låg inkomststandard.

| Kommun      | Totalt antal barn | Antal barn i hushåll med |                  |   | Överlappning % |
|-------------|-------------------|--------------------------|------------------|---|----------------|
|             |                   | låg inkomststandard      | försörjningsstöd | både låg inkomststandard o försörjningsstöd |                |
| Älvkarleby  | 1 786             | 119                      | 138              | 57  | 47,9           |
| Sala        | 4 181             | 313                      | 386              | 150   | 47,9           |
| Gislaved    | 6 573             | 411                      | 530              | 198   | 48,2           |
| Norsjö      | 831               | 51                       | 50               | 25  | 49,0           |
| Flen        | 3 254             | 435                      | 451              | 214   | 49,2           |
| Degerfors   | 1 817             | 132                      | 186              | 65  | 49,2           |
| Ludvika     | 4 719             | 404                      | 489              | 201   | 49,8           |
| Lessebo     | 1 755             | 150                      | 182              | 76  | 50,7           |
| Hofors      | 1 867             | 172                      | 238              | 88  | 51,2           |
| Dorotea     | 495               | 37                       | 62               | 19  | 51,4           |
| Lycksele    | 2 381             | 107                      | 262              | 55  | 51,4           |
| Arboga      | 2 637             | 225                      | 278              | 117   | 52,0           |
| Norrköping  | 26 731            | 2 653                    | 3 453            | 1 385                                       | 52,2           |
| Malå        | 653               | 47                       | 69               | 25  | 53,2           |
| Alvesta     | 3 921             | 255                      | 332              | 136   | 53,3           |
| Bjurholm    | 483               | 39                       | 64               | 21  | 53,8           |
| Västerås    | 28 116            | 2 331                    | 2 966            | 1 274                                       | 54,7           |
| Sävsjö      | 2 345             | 148                      | 222              | 81  | 54,7           |
| Nässjö      | 6 179             | 474                      | 580              | 261   | 55,1           |
| Lindesberg  | 4 563             | 411                      | 541              | 234   | 56,9           |
| Linköping   | 29 142            | 2 402                    | 2 990            | 1 372                                       | 57,1           |
| Katrineholm | 6 630             | 781                      | 935              | 447   | 57,2           |
| Köping      | 4 802             | 529                      | 661              | 305   | 57,7           |
| Trollhättan | 11 719            | 1 266                    | 1 361            | 733   | 57,9           |
| Ockelbo     | 1 114             | 97                       | 123              | 57  | 58,8           |
| Växjö       | 17 045            | 1 420                    | 1 638            | 842   | 59,3           |
| Sandviken   | 7 195             | 624                      | 854              | 372   | 59,6           |
| Storfors    | 843               | 102                      | 125              | 61  | 59,8           |
| Vaggeryd    | 2 934             | 153                      | 246              | 99  | 64,7           |
| Borlänge    | 10 125            | 1 324                    | 1 596            | 866   | 65,4           |
| Eskilstuna  | 19 729            | 2 514                    | 3 406            | 1 672                                       | 66,5           |

## Kommunbilaga 4

Andel barn i hushåll med varken låg inkomststandard eller försörjningsstöd efter föräldrars bakgrund i kommunerna år 2009. Efter differens i procent mellan barn till svenska respektive utländska föräldrar.

| Kommun          | Totalt andel barn med utländsk bakgrund, i % | Andel barn i hushåll med varken låg inkomststandard eller försörjningsstöd |                   |                                 | Andel barn m utl bakgrund av samtl barn i ek utsatthet, i % |
|-----------------|--|--|-------------------|---------------------------------|---|
|                 |  | Svensk bakgrund  | Utländsk bakgrund | Differens svensk– utländsk, i % |   |
| Storuman        | 8,0  | 88,1   | 86,7              | 1,4                             | 8,9   |
| Laxå            | 14,9   | 91,5   | 88,8              | 2,7                             | 18,7  |
| Ekerö           | 15,5   | 95,4   | 89,6              | 5,7                             | 29,0  |
| Söderköping     | 9,2  | 92,1   | 85,1              | 6,9                             | 15,9  |
| Häbo            | 20,1   | 94,4   | 87,3              | 7,1                             | 36,2  |
| Kungsbacka      | 11,6   | 96,3   | 89,0              | 7,3                             | 28,1  |
| Orust           | 11,7   | 91,7   | 84,2              | 7,5                             | 20,2  |
| Täby            | 22,4   | 97,9   | 90,3              | 7,6                             | 57,2  |
| Lekeberg        | 6,7  | 91,5   | 83,7              | 7,9                             | 12,2  |
| Vansbro         | 8,8  | 89,5   | 81,4              | 8,2                             | 14,7  |
| Grums           | 11,2   | 85,8   | 77,6              | 8,3                             | 16,7  |
| Sotenäs         | 13,9   | 92,2   | 83,8              | 8,4                             | 25,2  |
| Vallentuna      | 20,2   | 96,3   | 87,6              | 8,7                             | 45,9  |
| Skinnskatteberg | 18,9   | 89,0   | 80,3              | 8,7                             | 29,4  |
| Askersund       | 6,9  | 93,0   | 84,2              | 8,7                             | 14,2  |
| Vaxholm         | 15,2   | 95,8   | 86,8              | 9,0                             | 44,9  |
| Nykvarn         | 16,1   | 94,6   | 85,5              | 9,1                             | 34,1  |
| Trosa           | 17,4   | 94,6   | 85,4              | 9,2                             | 36,3  |
| Öckerö          | 7,5  | 95,2   | 85,8              | 9,3                             | 19,2  |
| Danderyd        | 21,2   | 97,9   | 88,4              | 9,5                             | 59,3  |
| Knivsta         | 18,4   | 97,0   | 87,4              | 9,6                             | 49,0  |
| Lerum           | 15,6   | 95,5   | 85,7              | 9,9                             | 37,3  |
| Gagnef          | 14,4   | 93,5   | 83,5              | 10,0                            | 29,9  |
| Hammarö         | 10,5   | 96,2   | 85,9              | 10,3                            | 30,3  |
| Kiruna          | 13,9   | 93,6   | 83,2              | 10,5                            | 29,9  |
| Haparanda       | 55,5   | 89,4   | 78,6              | 10,8                            | 71,5  |
| Härryda         | 16,0   | 96,9   | 85,7              | 11,2                            | 46,9  |
| Ljusnarsberg    | 18,7   | 84,7   | 72,9              | 11,8                            | 29,0  |
| Salem           | 25,6   | 95,4   | 83,4              | 11,9                            | 55,1  |
| Mark            | 16,0   | 93,0   | 80,9              | 12,1                            | 34,0  |
| Lomma           | 12,1   | 96,8   | 84,7              | 12,1                            | 39,9  |
| Solna           | 40,8   | 95,7   | 83,5              | 12,1                            | 72,4  |
| Mörbylånga      | 8,1  | 94,8   | 82,6              | 12,2                            | 22,7  |
| Ale             | 22,4   | 94,3   | 82,0              | 12,2                            | 47,5  |
| Tyresö          | 21,7   | 94,8   | 82,6              | 12,3                            | 48,2  |

Kommunbilaga 4: Andel barn i hushåll med varken låg inkomststandard eller försörjningsstöd efter föräldrars bakgrund i kommunerna år 2009. Efter differens i procent mellan barn till svenska respektive utländska föräldrar.

| Kommun         | Totalt andel barn med utländsk bakgrund, i % | Andel barn i hushåll med varken låg inkomststandard eller försörjningsstöd |                   |                                | Andel barn m utl bakgrund av samtl barn i ek utsatthet, i % |
|----------------|--|--|-------------------|--------------------------------|---|
|                |  | Svensk bakgrund  | Utländsk bakgrund | Differens svensk–utländsk, i % |   |
| Nordmaling     | 11,1   | 90,0   | 77,6              | 12,4                           | 21,8  |
| Värnamo        | 28,9   | 96,2   | 83,7              | 12,5                           | 63,7  |
| Värmdö         | 16,6   | 94,6   | 81,9              | 12,7                           | 40,0  |
| Varberg        | 16,1   | 95,8   | 82,5              | 13,3                           | 44,1  |
| Partille       | 23,4   | 96,1   | 82,9              | 13,3                           | 57,5  |
| Stenungsund    | 14,2   | 95,6   | 82,2              | 13,3                           | 39,8  |
| Olofström      | 28,2   | 94,3   | 80,9              | 13,4                           | 56,8  |
| Österåker      | 20,0   | 96,7   | 83,1              | 13,6                           | 55,8  |
| Gällivare      | 12,0   | 92,4   | 78,8              | 13,6                           | 27,5  |
| Mölnadal       | 23,1   | 96,7   | 82,9              | 13,9                           | 61,3  |
| Nacka          | 26,1   | 96,5   | 82,6              | 13,9                           | 63,7  |
| Upplands-Bro   | 35,6   | 92,8   | 78,9              | 13,9                           | 62,0  |
| Bollebygd      | 15,0   | 95,9   | 81,8              | 14,1                           | 43,7  |
| Gnosjö         | 35,6   | 94,5   | 80,3              | 14,2                           | 66,4  |
| Piteå          | 7,6  | 95,0   | 80,8              | 14,2                           | 24,0  |
| Kalix          | 14,5   | 91,4   | 77,2              | 14,3                           | 31,1  |
| Strängnäs      | 18,0   | 90,7   | 76,4              | 14,4                           | 35,9  |
| Kävlinge       | 13,4   | 96,0   | 81,2              | 14,8                           | 42,2  |
| Arjeplog       | 15,4   | 89,5   | 74,4              | 15,1                           | 30,8  |
| Ljungby        | 22,4   | 96,6   | 81,3              | 15,3                           | 61,7  |
| Upplands-Väsby | 36,1   | 94,5   | 79,2              | 15,3                           | 68,3  |
| Lidingö        | 21,0   | 96,2   | 80,9              | 15,3                           | 57,3  |
| Pajala         | 26,4   | 91,9   | 76,3              | 15,6                           | 51,1  |
| Sollentuna     | 30,7   | 97,2   | 81,6              | 15,6                           | 74,3  |
| Höganäs        | 18,6   | 95,2   | 79,4              | 15,8                           | 49,4  |
| Åre            | 12,9   | 91,3   | 75,5              | 15,9                           | 29,5  |
| Åsele          | 10,2   | 90,2   | 74,1              | 16,0                           | 23,1  |
| Leksand        | 10,2   | 93,0   | 77,0              | 16,0                           | 27,3  |
| Hylte          | 27,0   | 92,5   | 76,4              | 16,1                           | 53,8  |
| Höör           | 17,2   | 92,8   | 76,7              | 16,2                           | 40,4  |
| Gnesta         | 16,4   | 90,7   | 74,5              | 16,2                           | 35,1  |
| Svedala        | 16,2   | 94,3   | 77,9              | 16,4                           | 42,9  |
| Ängelholm      | 16,9   | 95,5   | 78,6              | 16,9                           | 48,9  |
| Mullsjö        | 13,9   | 94,1   | 77,1              | 17,0                           | 38,6  |
| Övertorneå     | 44,5   | 90,8   | 73,7              | 17,1                           | 69,7  |
| Strömstad      | 34,5   | 91,7   | 74,2              | 17,5                           | 62,1  |
| Staffanstorps  | 19,3   | 95,1   | 77,5              | 17,6                           | 52,3  |
| Nybro          | 17,5   | 93,1   | 75,5              | 17,6                           | 43,0  |
| Oxelösund      | 22,6   | 94,8   | 77,2              | 17,6                           | 56,2  |
| Mora           | 11,3   | 92,2   | 74,5              | 17,8                           | 29,5  |
| Järfälla       | 40,0   | 95,9   | 78,0              | 17,9                           | 78,1  |

Kommunbilaga 4: Andel barn i hushåll med varken låg inkomststandard eller försörjningsstöd efter föräldrars bakgrund i kommunerna år 2009. Efter differens i procent mellan barn till svenska respektive utländska föräldrar.

| Kommun       | Totalt andel barn med utländsk bakgrund, i % | Andel barn i hushåll med varken låg inkomststandard eller försörjningsstöd |                   |                                 | Andel barn m utl bakgrund av samtl barn i ek utsatthet, i % |
|--------------|--|--|-------------------|---------------------------------|---|
|              |  | Svensk bakgrund  | Utländsk bakgrund | Differens svensk– utländsk, i % |   |
| Haninge      | 35,6   | 93,4   | 75,4              | 18,0                            | 67,5  |
| Finspång     | 17,7   | 91,8   | 73,8              | 18,0                            | 40,8  |
| Norrtälje    | 16,2   | 91,9   | 73,8              | 18,1                            | 38,4  |
| Gislaved     | 31,3   | 94,4   | 76,3              | 18,1                            | 65,7  |
| Älvdalen     | 8,6  | 84,6   | 66,4              | 18,2                            | 17,0  |
| Östra Göinge | 13,3   | 91,2   | 73,0              | 18,3                            | 32,1  |
| Älmhult      | 23,7   | 95,8   | 77,4              | 18,4                            | 62,5  |
| Tranemo      | 19,0   | 95,7   | 77,2              | 18,5                            | 55,6  |
| Sigtuna      | 39,5   | 93,2   | 74,7              | 18,5                            | 70,8  |
| Laholm       | 16,5   | 91,7   | 73,2              | 18,5                            | 39,1  |
| Östhammar    | 11,2   | 93,4   | 74,9              | 18,5                            | 32,6  |
| Vara         | 11,2   | 93,2   | 74,6              | 18,6                            | 31,9  |
| Dals-Ed      | 20,0   | 88,9   | 70,2              | 18,7                            | 40,2  |
| Oskarshamn   | 17,4   | 96,7   | 78,0              | 18,8                            | 58,8  |
| Lidköping    | 14,0   | 95,7   | 76,9              | 18,9                            | 46,9  |
| Skara        | 19,7   | 94,0   | 75,1              | 18,9                            | 50,3  |
| Torsås       | 12,9   | 91,0   | 71,6              | 19,4                            | 31,8  |
| Lund         | 29,6   | 94,9   | 75,3              | 19,6                            | 66,9  |
| Mariestad    | 15,2   | 93,1   | 73,4              | 19,7                            | 40,8  |
| Gotland      | 9,1  | 89,7   | 70,0              | 19,7                            | 22,6  |
| Hjo          | 12,3   | 91,9   | 72,2              | 19,7                            | 32,6  |
| Vellinge     | 14,0   | 95,9   | 76,1              | 19,8                            | 48,9  |
| Fagersta     | 26,5   | 91,4   | 71,5              | 19,8                            | 54,3  |
| Botkyrka     | 61,9   | 93,5   | 73,6              | 19,8                            | 86,7  |
| Nynäshamn    | 22,3   | 91,0   | 71,0              | 20,0                            | 48,2  |
| Alingsås     | 16,9   | 94,2   | 74,1              | 20,0                            | 47,4  |
| Huddinge     | 39,2   | 95,3   | 75,1              | 20,2                            | 77,2  |
| Älvkarleby   | 15,9   | 92,0   | 71,8              | 20,2                            | 40,0  |
| Halmstad     | 25,2   | 95,7   | 75,5              | 20,3                            | 66,0  |
| Tjörn        | 12,1   | 93,8   | 73,5              | 20,4                            | 37,1  |
| Sölvesborg   | 18,2   | 92,8   | 72,0              | 20,8                            | 46,6  |
| Båstad       | 18,1   | 92,9   | 72,1              | 20,8                            | 46,5  |
| Skövde       | 21,7   | 96,2   | 75,2              | 21,0                            | 64,3  |
| Jokkmokk     | 13,2   | 89,7   | 68,7              | 21,0                            | 31,6  |
| Ragunda      | 10,4   | 91,3   | 70,2              | 21,1                            | 28,4  |
| Kungälv      | 15,2   | 96,3   | 75,1              | 21,2                            | 54,7  |
| Hedemora     | 15,3   | 91,2   | 70,0              | 21,2                            | 38,1  |
| Svalöv       | 21,2   | 91,7   | 70,4              | 21,3                            | 48,8  |
| Sundbyberg   | 44,2   | 94,4   | 72,8              | 21,6                            | 79,4  |
| Valdemarsvik | 11,0   | 90,9   | 69,3              | 21,6                            | 29,4  |
| Luleå        | 16,3   | 94,4   | 72,7              | 21,7                            | 48,6  |

Kommunbilaga 4: Andel barn i hushåll med varken låg inkomststandard eller försörjningsstöd efter föräldrars bakgrund i kommunerna år 2009. Efter differens i procent mellan barn till svenska respektive utländska föräldrar.

| Kommun       | Totalt andel barn med utländsk bakgrund, i % | Andel barn i hushåll med varken låg inkomststandard eller försörjningsstöd |                   |                                 | Andel barn m utl bakgrund av samtl barn i ek utsatthet, i % |
|--------------|--|--|-------------------|---------------------------------|---|
|              |  | Svensk bakgrund  | Utländsk bakgrund | Differens svensk– utländsk, i % |   |
| Karlskoga    | 20,7   | 93,6   | 71,5              | 22,1                            | 53,8  |
| Habo         | 11,0   | 96,1   | 74,0              | 22,1                            | 45,4  |
| Lilla Edet   | 21,4   | 90,3   | 68,1              | 22,2                            | 47,2  |
| Eslöv        | 25,1   | 93,3   | 71,1              | 22,2                            | 58,9  |
| Emmaboda     | 19,7   | 94,8   | 72,6              | 22,2                            | 56,3  |
| Tidaholm     | 14,2   | 91,5   | 69,3              | 22,2                            | 37,4  |
| Kungsör      | 17,1   | 91,8   | 69,4              | 22,3                            | 43,3  |
| Mönsterås    | 13,4   | 94,5   | 72,1              | 22,4                            | 43,9  |
| Markaryd     | 27,7   | 91,9   | 69,4              | 22,5                            | 59,1  |
| Götene       | 15,1   | 93,8   | 71,2              | 22,6                            | 45,3  |
| Eksjö        | 15,2   | 94,0   | 71,4              | 22,6                            | 46,1  |
| Ystad        | 13,6   | 94,7   | 72,0              | 22,7                            | 45,5  |
| Surahammar   | 19,5   | 91,7   | 68,9              | 22,8                            | 47,7  |
| Rättvik      | 7,5  | 90,6   | 67,4              | 23,2                            | 21,9  |
| Bromölla     | 17,3   | 94,0   | 70,8              | 23,2                            | 50,6  |
| Uppsala      | 28,8   | 95,3   | 71,8              | 23,5                            | 70,7  |
| Herrljunga   | 16,1   | 94,9   | 71,4              | 23,5                            | 51,8  |
| Arvika       | 18,8   | 90,5   | 66,8              | 23,7                            | 44,8  |
| Västervik    | 14,5   | 91,7   | 67,9              | 23,7                            | 39,4  |
| Örkelljunga  | 22,3   | 91,1   | 67,3              | 23,8                            | 51,3  |
| Umeå         | 16,2   | 95,1   | 71,2              | 23,8                            | 53,0  |
| Krokom       | 9,1  | 92,9   | 69,0              | 23,9                            | 30,2  |
| Enköping     | 18,8   | 94,6   | 70,7              | 23,9                            | 55,6  |
| Vännäs       | 10,4   | 95,0   | 71,0              | 24,0                            | 40,0  |
| Stockholm    | 39,7   | 94,2   | 70,2              | 24,0                            | 77,1  |
| Klippan      | 21,3   | 92,3   | 68,3              | 24,0                            | 52,7  |
| Sunne        | 9,9  | 90,5   | 66,4              | 24,1                            | 27,9  |
| Robertsfors  | 11,0   | 93,0   | 68,9              | 24,1                            | 35,3  |
| Årjäng       | 25,8   | 84,0   | 59,8              | 24,2                            | 46,6  |
| Simrishamn   | 16,1   | 91,0   | 66,7              | 24,3                            | 41,6  |
| Burlöv       | 48,3   | 91,5   | 67,2              | 24,3                            | 78,3  |
| Smedjebacken | 13,5   | 91,2   | 66,7              | 24,5                            | 37,1  |
| Hässleholm   | 21,5   | 93,8   | 69,3              | 24,6                            | 57,8  |
| Östersund    | 11,6   | 93,8   | 69,2              | 24,6                            | 39,5  |
| Falkenberg   | 21,4   | 94,9   | 70,3              | 24,6                            | 61,5  |
| Tanum        | 16,4   | 91,8   | 67,0              | 24,7                            | 44,0  |
| Vetlanda     | 17,8   | 94,8   | 70,1              | 24,7                            | 55,7  |
| Vaggeryd     | 25,0   | 96,0   | 71,2              | 24,7                            | 70,3  |
| Perstorp     | 30,8   | 88,1   | 63,3              | 24,8                            | 57,9  |
| Essunga      | 9,9  | 89,1   | 64,3              | 24,8                            | 26,5  |
| Arvidsjaur   | 10,2   | 90,5   | 65,5              | 24,9                            | 29,1  |

Kommunbilaga 4: Andel barn i hushåll med varken låg inkomststandard eller försörjningsstöd efter föräldrars bakgrund i kommunerna år 2009. Efter differens i procent mellan barn till svenska respektive utländska föräldrar.

| Kommun       | Totalt andel barn med utländsk bakgrund, i % | Andel barn i hushåll med varken låg inkomststandard eller försörjningsstöd |                   |                                 | Andel barn m utl bakgrund av samtl barn i ek utsatthet, i % |
|--------------|--|--|-------------------|---------------------------------|---|
|              |  | Svensk bakgrund  | Utländsk bakgrund | Differens svensk– utländsk, i % |   |
| Ödeshög      | 13,9   | 89,6   | 64,6              | 25,0                            | 35,6  |
| Åtvidaberg   | 9,0  | 93,1   | 68,0              | 25,1                            | 31,4  |
| Svenljunga   | 18,3   | 91,8   | 66,7              | 25,1                            | 47,6  |
| Boden        | 12,3   | 93,4   | 67,9              | 25,5                            | 40,4  |
| Skurup       | 18,7   | 92,4   | 66,9              | 25,6                            | 50,2  |
| Forshaga     | 10,2   | 90,6   | 65,0              | 25,6                            | 29,7  |
| Tranås       | 16,1   | 92,3   | 66,6              | 25,7                            | 45,2  |
| Vadstena     | 10,6   | 93,5   | 67,8              | 25,7                            | 37,1  |
| Jönköping    | 25,4   | 95,5   | 69,8              | 25,8                            | 69,7  |
| Södertälje   | 53,5   | 90,4   | 64,6              | 25,8                            | 80,9  |
| Västerås     | 30,7   | 93,6   | 67,8              | 25,8                            | 69,1  |
| Uppvidinge   | 20,8   | 94,2   | 68,2              | 26,0                            | 58,9  |
| Trelleborg   | 25,9   | 93,0   | 66,8              | 26,2                            | 62,3  |
| Borås        | 30,0   | 95,3   | 69,0              | 26,4                            | 73,9  |
| Säter        | 10,3   | 94,7   | 68,2              | 26,6                            | 40,9  |
| Kramfors     | 11,3   | 90,5   | 64,0              | 26,6                            | 32,7  |
| Hudiksvall   | 12,3   | 88,5   | 61,9              | 26,6                            | 31,9  |
| Säffle       | 12,2   | 90,4   | 63,8              | 26,6                            | 34,3  |
| Nyköping     | 20,3   | 94,2   | 67,4              | 26,9                            | 59,0  |
| Sjöbo        | 12,8   | 92,2   | 65,2              | 27,0                            | 39,7  |
| Töreboda     | 12,6   | 89,8   | 62,7              | 27,1                            | 34,4  |
| Eda          | 35,4   | 86,4   | 59,2              | 27,2                            | 62,1  |
| Torsby       | 15,3   | 84,6   | 57,3              | 27,3                            | 33,4  |
| Vindeln      | 9,2  | 94,0   | 66,7              | 27,3                            | 36,0  |
| Vänersborg   | 17,8   | 94,5   | 67,2              | 27,4                            | 56,5  |
| Borgholm     | 12,6   | 89,1   | 61,7              | 27,4                            | 33,7  |
| Degerfors    | 16,5   | 90,6   | 63,0              | 27,6                            | 43,9  |
| Ronneby      | 16,3   | 92,5   | 64,6              | 27,9                            | 47,8  |
| Motala       | 18,4   | 93,6   | 65,6              | 27,9                            | 54,6  |
| Falun        | 14,7   | 92,6   | 64,6              | 28,0                            | 45,1  |
| Göteborg     | 41,2   | 92,9   | 64,7              | 28,2                            | 77,7  |
| Ulricehamn   | 15,2   | 94,9   | 66,6              | 28,2                            | 53,8  |
| Kumla        | 17,9   | 94,3   | 66,0              | 28,4                            | 56,8  |
| Kristinehamn | 15,7   | 90,5   | 62,1              | 28,4                            | 42,7  |
| Kinda        | 10,7   | 91,4   | 62,8              | 28,6                            | 34,0  |
| Överkalix    | 16,5   | 90,7   | 62,0              | 28,8                            | 44,9  |
| Uddevalla    | 23,6   | 94,5   | 65,7              | 28,8                            | 65,7  |
| Karlstad     | 20,4   | 94,0   | 65,2              | 28,8                            | 59,9  |
| Karlsborg    | 8,5  | 93,2   | 64,1              | 29,1                            | 33,0  |
| Tomelilla    | 15,0   | 91,1   | 61,9              | 29,2                            | 43,1  |
| Alvesta      | 20,3   | 94,5   | 64,9              | 29,5                            | 61,9  |

Kommunbilaga 4: Andel barn i hushåll med varken låg inkomststandard eller försörjningsstöd efter föräldrars bakgrund i kommunerna år 2009. Efter differens i procent mellan barn till svenska respektive utländska föräldrar.

| Kommun        | Totalt andel barn med utländsk bakgrund, i % | Andel barn i hushåll med varken låg inkomststandard eller försörjningsstöd |                   |                                | Andel barn m utl bakgrund av samtl barn i ek utsatthet, i % |
|---------------|--|--|-------------------|--------------------------------|---|
|               |  | Svensk bakgrund  | Utländsk bakgrund | Differens svensk–utländsk, i % |   |
| Åmål          | 17,6   | 88,5   | 58,9              | 29,6                           | 43,3  |
| Bengtstors    | 19,8   | 90,4   | 60,6              | 29,8                           | 50,4  |
| Hallstahammar | 23,0   | 94,2   | 64,3              | 29,8                           | 64,5  |
| Aneby         | 15,7   | 90,6   | 60,7              | 29,9                           | 43,8  |
| Karlshamn     | 15,8   | 95,2   | 65,2              | 30,0                           | 57,5  |
| Heby          | 15,1   | 92,5   | 62,4              | 30,1                           | 46,9  |
| Värgårda      | 17,6   | 93,8   | 63,7              | 30,1                           | 55,6  |
| Kalmar        | 18,7   | 95,0   | 64,8              | 30,1                           | 61,7  |
| Sala          | 16,5   | 91,9   | 61,4              | 30,5                           | 48,5  |
| Boxholm       | 9,1  | 91,6   | 60,6              | 30,9                           | 31,9  |
| Hallsberg     | 17,1   | 93,6   | 62,7              | 31,0                           | 54,8  |
| Filipstad     | 15,2   | 88,3   | 57,2              | 31,1                           | 39,5  |
| Skellefteå    | 11,2   | 94,6   | 63,3              | 31,2                           | 45,9  |
| Lysekil       | 16,9   | 93,1   | 61,9              | 31,3                           | 53,1  |
| Hultsfred     | 20,8   | 94,4   | 63,1              | 31,3                           | 63,4  |
| Åstorp        | 32,7   | 92,5   | 61,1              | 31,4                           | 71,5  |
| Bjurholm      | 15,7   | 88,0   | 56,6              | 31,4                           | 40,2  |
| Osby          | 19,5   | 94,2   | 62,6              | 31,6                           | 61,0  |
| Eskilstuna    | 32,9   | 89,0   | 57,0              | 31,9                           | 65,7  |
| Gullspång     | 17,2   | 88,8   | 56,8              | 32,0                           | 44,4  |
| Ånge          | 11,3   | 88,6   | 56,5              | 32,0                           | 32,6  |
| Avesta        | 16,4   | 93,0   | 60,9              | 32,1                           | 52,3  |
| Helsingborg   | 36,8   | 93,5   | 61,1              | 32,4                           | 77,7  |
| Tingsryd      | 16,9   | 94,2   | 61,8              | 32,4                           | 57,4  |
| Örnsköldsvik  | 11,9   | 95,0   | 62,6              | 32,5                           | 50,4  |
| Norsjö        | 10,0   | 94,1   | 61,4              | 32,7                           | 42,1  |
| Norrköping    | 29,7   | 92,1   | 59,3              | 32,8                           | 68,4  |
| Arboga        | 18,1   | 91,3   | 58,4              | 32,9                           | 51,3  |
| Munkedal      | 13,8   | 90,5   | 57,6              | 32,9                           | 41,7  |
| Tierp         | 14,0   | 90,5   | 57,5              | 33,0                           | 42,3  |
| Sundsvall     | 15,2   | 93,1   | 60,0              | 33,0                           | 50,9  |
| Ovanåker      | 7,9  | 91,0   | 57,6              | 33,4                           | 28,9  |
| Trollhättan   | 31,9   | 94,5   | 61,1              | 33,4                           | 76,9  |
| Sollefteå     | 13,6   | 91,8   | 58,3              | 33,5                           | 44,4  |
| Kil           | 11,0   | 90,1   | 56,6              | 33,5                           | 35,3  |
| Bjuv          | 29,6   | 91,9   | 58,4              | 33,5                           | 68,4  |
| Falköping     | 17,8   | 94,0   | 60,5              | 33,6                           | 58,8  |
| Hörby         | 19,2   | 90,6   | 57,0              | 33,6                           | 52,1  |
| Mellerud      | 19,4   | 90,0   | 56,3              | 33,7                           | 51,3  |
| Mjölby        | 12,1   | 94,3   | 60,6              | 33,7                           | 48,9  |
| Hagfors       | 13,6   | 87,5   | 53,7              | 33,8                           | 36,8  |

Kommunbilaga 4: Andel barn i hushåll med varken låg inkomststandard eller försörjningsstöd efter föräldrars bakgrund i kommunerna år 2009. Efter differens i procent mellan barn till svenska respektive utländska föräldrar.

| Kommun       | Totalt andel barn med utländsk bakgrund, i % | Andel barn i hushåll med varken låg inkomststandard eller försörjningsstöd |                   |                                | Andel barn m utl bakgrund av samtl barn i ek utsatthet, i % |
|--------------|--|--|-------------------|--------------------------------|---|
|              |  | Svensk bakgrund  | Utländsk bakgrund | Differens svensk–utländsk, i % |   |
| Lessebo      | 22,5   | 93,0   | 59,1              | 33,9                           | 62,9  |
| Berg         | 8,2  | 90,9   | 57,0              | 33,9                           | 29,7  |
| Växjö        | 27,0   | 96,2   | 62,2              | 33,9                           | 78,4  |
| Örebro       | 31,5   | 94,0   | 59,5              | 34,6                           | 75,8  |
| Ljusdal      | 11,0   | 88,3   | 53,4              | 34,9                           | 33,0  |
| Gävle        | 21,2   | 93,3   | 58,1              | 35,2                           | 62,8  |
| Köping       | 25,2   | 90,5   | 55,1              | 35,3                           | 61,2  |
| Lindesberg   | 17,4   | 90,4   | 55,0              | 35,4                           | 49,7  |
| Nora         | 19,1   | 91,8   | 56,2              | 35,6                           | 55,7  |
| Grästorp     | 11,7   | 93,0   | 57,2              | 35,7                           | 44,6  |
| Flen         | 27,1   | 89,0   | 53,3              | 35,8                           | 61,3  |
| Malung       | 14,1   | 90,7   | 55,0              | 35,8                           | 44,4  |
| Bollnäs      | 13,0   | 90,8   | 54,8              | 36,0                           | 42,2  |
| Sävsjö       | 20,9   | 95,3   | 59,0              | 36,3                           | 69,6  |
| Kristianstad | 27,5   | 93,9   | 57,6              | 36,3                           | 72,6  |
| Norberg      | 15,9   | 89,3   | 52,9              | 36,5                           | 45,6  |
| Linköping    | 25,7   | 95,6   | 59,0              | 36,6                           | 76,5  |
| Ludvika      | 17,1   | 91,6   | 54,9              | 36,8                           | 52,7  |
| Karlskrona   | 17,0   | 95,2   | 58,4              | 36,8                           | 63,8  |
| Vimmerby     | 15,8   | 92,7   | 55,7              | 36,9                           | 53,1  |
| Hofors       | 18,4   | 89,6   | 52,6              | 36,9                           | 50,6  |
| Härnösand    | 14,6   | 92,7   | 55,7              | 37,0                           | 50,7  |
| Tibro        | 17,2   | 94,1   | 57,0              | 37,1                           | 60,2  |
| Sandviken    | 19,9   | 92,1   | 54,8              | 37,3                           | 58,6  |
| Timrå        | 13,6   | 93,5   | 56,1              | 37,4                           | 51,7  |
| Härjedalen   | 10,2   | 91,8   | 54,4              | 37,4                           | 38,6  |
| Landskrona   | 44,6   | 92,1   | 54,6              | 37,6                           | 82,3  |
| Nordanstig   | 12,0   | 88,0   | 50,2              | 37,8                           | 36,1  |
| Färgelanda   | 15,1   | 92,4   | 54,6              | 37,8                           | 51,4  |
| Nässjö       | 20,6   | 95,0   | 57,0              | 38,0                           | 69,0  |
| Älvsbyn      | 13,5   | 93,3   | 55,3              | 38,0                           | 51,1  |
| Katrineholm  | 28,3   | 91,6   | 53,5              | 38,1                           | 68,7  |
| Dorotea      | 17,8   | 90,7   | 52,3              | 38,4                           | 52,5  |
| Storfors     | 20,5   | 88,2   | 49,7              | 38,5                           | 52,4  |
| Malmö        | 57,0   | 89,0   | 49,6              | 39,3                           | 85,8  |
| Lycksele     | 14,8   | 92,7   | 53,1              | 39,5                           | 52,5  |
| Söderhamn    | 14,4   | 89,6   | 49,0              | 40,6                           | 45,1  |
| Munkfors     | 12,1   | 87,8   | 46,8              | 40,9                           | 37,5  |
| Vingåker     | 15,8   | 93,8   | 52,7              | 41,0                           | 58,7  |
| Orsa         | 13,2   | 88,4   | 47,1              | 41,3                           | 40,9  |
| Bräcke       | 12,4   | 89,7   | 47,9              | 41,8                           | 41,7  |



Kommunbilaga 4: Andel barn i hushåll med varken låg inkomststandard eller försörjningsstöd efter föräldrars bakgrund i kommunerna år 2009. Efter differens i procent mellan barn till svenska respektive utländska föräldrar.

| Kommun     | Totalt andel barn med utländsk bakgrund, i % | Andel barn i hushåll med varken låg inkomststandard eller försörjningsstöd |                   |                                | Andel barn m utl bakgrund av samtl barn i ek utsatthet, i % |
|------------|--|--|-------------------|--------------------------------|---|
|            |  | Svensk bakgrund  | Utländsk bakgrund | Differens svensk–utländsk, i % |   |
| Ockelbo    | 13,3   | 91,0   | 48,6              | 42,3                           | 46,6  |
| Ydre       | 11,8   | 95,5   | 53,0              | 42,5                           | 54,8  |
| Vilhelmina | 8,1  | 89,2   | 45,8              | 43,4                           | 30,8  |
| Högsby     | 20,7   | 92,0   | 45,7              | 46,3                           | 63,8  |
| Malå       | 11,0   | 91,2   | 44,4              | 46,8                           | 44,0  |
| Strömsund  | 14,4   | 90,2   | 39,6              | 50,6                           | 50,7  |
| Borlänge   | 25,3   | 92,5   | 41,9              | 50,7                           | 72,5  |
| Hällefors  | 25,9   | 94,8   | 43,0              | 51,8                           | 79,3  |
| Sorsele    | 14,4   | 89,6   | 35,3              | 54,3                           | 51,2  |

# Kommunbilaga 5

Barn 0-17 år i familjer med ekonomisk utsatthet år 2009.

| Kommun            | Totalt antal barn | Barn i hushåll med låg inkomststandard |           | Barn i hushåll med socialbidrag |           | Barn i hushåll med socialbidrag och låg inkomststandard |           |
|-------------------|-------------------|--|-----------|---------------------------------|-----------|---|-----------|
|                   |                   | Antal                                  | Andel i % | Antal                           | Andel i % | Antal   | Andel i % |
| Stockholms län    | 437 550           | 40 562                                 | 9,3       | 23                              | 5,5       | 10 132  | 2,3       |
| Upplands-Väsby    | 8 684             | 624                                    | 7,2       | 487                             | 5,6       | 156   | 1,8       |
| Vallentuna        | 7 802             | 289                                    | 3,7       | 179                             | 2,3       | 43  | 0,6       |
| Österåker         | 10 002            | 451                                    | 4,5       | 236                             | 2,4       | 81  | 0,8       |
| Värmdö            | 10 107            | 562                                    | 5,6       | 279                             | 2,8       | 84  | 0,8       |
| Järfälla          | 14 924            | 1 017                                  | 6,8       | 972                             | 6,5       | 309   | 2,1       |
| Ekerö             | 6 858             | 263                                    | 3,8       | 143                             | 2,1       | 27  | 0,4       |
| Huddinge          | 23 653            | 2 438                                  | 10,3      | 1 151                           | 4,9       | 601   | 2,5       |
| Botkyrka          | 19 791            | 3 148                                  | 15,9      | 1 109                           | 5,6       | 536   | 2,7       |
| Salem             | 4 169             | 195                                    | 4,7       | 160                             | 3,8       | 34  | 0,8       |
| Haninge           | 17 845            | 1 699                                  | 9,5       | 996                             | 5,6       | 378   | 2,1       |
| Tyresö            | 11 010            | 634                                    | 5,8       | 347                             | 3,2       | 116   | 1,1       |
| Upplands-Bro      | 5 478             | 460                                    | 8,4       | 381                             | 7,0       | 176   | 3,2       |
| Nykvarn           | 2 489             | 95                                     | 3,8       | 93                              | 3,7       | 18  | 0,7       |
| Täby              | 15 490            | 466                                    | 3,0       | 187                             | 1,2       | 66  | 0,4       |
| Danderyd          | 8 130             | 288                                    | 3,5       | 77                              | 0,9       | 28  | 0,3       |
| Sollentuna        | 16 287            | 928                                    | 5,7       | 507                             | 3,1       | 192   | 1,2       |
| Stockholm         | 157 490           | 18 389                                 | 11,7      | 10                              | 6,7       | 4 857   | 3,1       |
| Södertälje        | 19 034            | 2 804                                  | 14,7      | 2 912                           | 15,3      | 1 256   | 6,6       |
| Nacka             | 22 174            | 1 211                                  | 5,5       | 571                             | 2,6       | 194   | 0,9       |
| Sundbyberg        | 6 923             | 770                                    | 11,1      | 424                             | 6,1       | 146   | 2,1       |
| Solna             | 10 570            | 841                                    | 8,0       | 227                             | 2,1       | 84  | 0,8       |
| Lidingö           | 10 331            | 600                                    | 5,8       | 231                             | 2,2       | 105   | 1,0       |
| Vaxholm           | 2 942             | 136                                    | 4,6       | 44                              | 1,5       | 15  | 0,5       |
| Norrtälje         | 10 768            | 864                                    | 8,0       | 529                             | 4,9       | 203   | 1,9       |
| Sigtuna           | 9 112             | 932                                    | 10,2      | 646                             | 7,1       | 292   | 3,2       |
| Nynäshamn         | 5 487             | 458                                    | 8,3       | 414                             | 7,5       | 135   | 2,5       |
|                   |                   |  |           |                                 |           |   |           |
| Uppsala län       | 69 234            | 4 296                                  | 6,2       | 4 283                           | 6,2       | 1 263   | 1,8       |
| Håbo              | 4 976             | 207                                    | 4,2       | 180                             | 3,6       | 36  | 0,7       |
| Älvkarleby        | 1 786             | 119                                    | 6,7       | 138                             | 7,7       | 57  | 3,2       |
| Knivsta           | 4 099             | 132                                    | 3,2       | 87                              | 2,1       | 25  | 0,6       |
| Heby              | 2 702             | 183                                    | 6,8       | 185                             | 6,8       | 42  | 1,6       |
| Tierp             | 4 037             | 288                                    | 7,1       | 385                             | 9,5       | 103   | 2,6       |
| Uppsala           | 39 014            | 2 639                                  | 6,8       | 2 594                           | 6,6       | 758   | 1,9       |
| Enköping          | 8 396             | 508                                    | 6,1       | 505                             | 6,0       | 178   | 2,1       |
| Östhammar         | 4 224             | 220                                    | 5,2       | 209                             | 4,9       | 64  | 1,5       |
|                   |                   |  |           |                                 |           |   |           |
| Södermanlands län | 55 657            | 5 384                                  | 9,7       | 6 561                           | 11,8      | 2 893   | 5,2       |

Kommunbilaga 5: Barn 0-17 år i familjer med ekonomisk utsatthet år 2009.

| Kommun            | Totalt antal barn | Barn i hushåll med låg inkomststandard |           | Barn i hushåll med socialbidrag |           | Barn i hushåll med socialbidrag och låg inkomststandard |           |
|-------------------|-------------------|--|-----------|---------------------------------|-----------|---|-----------|
|                   |                   | Antal                                  | Andel i % | Antal                           | Andel i % | Antal   | Andel i % |
| Vingåker          | 1 849             | 156                                    | 8,4       | 143                             | 7,7       | 64  | 3,5       |
| Gnesta            | 2 272             | 143                                    | 6,3       | 159                             | 7,0       | 31  | 1,4       |
| Nyköping          | 10 277            | 749                                    | 7,3       | 687                             | 6,7       | 282   | 2,7       |
| Oxelösund         | 1 941             | 89                                     | 4,6       | 109                             | 5,6       | 20  | 1,0       |
| Flen              | 3 254             | 435                                    | 13,4      | 451                             | 13,9      | 214   | 6,6       |
| Katrineholm       | 6 630             | 781                                    | 11,8      | 935                             | 14,1      | 447   | 6,7       |
| Eskilstuna        | 19 729            | 2 514                                  | 12,7      | 3 406                           | 17,3      | 1 672   | 8,5       |
| Strängnäs         | 7 110             | 417                                    | 5,9       | 570                             | 8,0       | 144   | 2,0       |
| Trosa             | 2 595             | 100                                    | 3,9       | 101                             | 3,9       | 19  | 0,7       |
|                   |                   |  |           |                                 |           |   |           |
| Östergötlands län | 86 840            | 7 206                                  | 8,3       | 8 381                           | 9,7       | 3 551   | 4,1       |
| Ödeshög           | 1 055             | 103                                    | 9,8       | 73                              | 6,9       | 30  | 2,8       |
| Ydre              | 706               | 54                                     | 7,6       | 23                              | 3,3       | 15  | 2,1       |
| Kinda             | 2 044             | 141                                    | 6,9       | 162                             | 7,9       | 65  | 3,2       |
| Boxholm           | 1 030             | 67                                     | 6,5       | 79                              | 7,7       | 30  | 2,9       |
| Åtvidaberg        | 2 435             | 139                                    | 5,7       | 136                             | 5,6       | 52  | 2,1       |
| Finspång          | 4 049             | 302                                    | 7,5       | 281                             | 6,9       | 122   | 3,0       |
| Valdemarsvik      | 1 397             | 129                                    | 9,2       | 58                              | 4,2       | 27  | 1,9       |
| Linköping         | 29 142            | 2 402                                  | 8,2       | 2 990                           | 10,3      | 1 372   | 4,7       |
| Norrköping        | 26 731            | 2 653                                  | 9,9       | 3 453                           | 12,9      | 1 385   | 5,2       |
| Söderköping       | 3 007             | 183                                    | 6,1       | 100                             | 3,3       | 25  | 0,8       |
| Motala            | 8 466             | 705                                    | 8,3       | 559                             | 6,6       | 285   | 3,4       |
| Vadstena          | 1 347             | 65                                     | 4,8       | 80                              | 5,9       | 21  | 1,6       |
| Mjölby            | 5 431             | 263                                    | 4,8       | 387                             | 7,1       | 122   | 2,2       |
|                   |                   |  |           |                                 |           |   |           |
| Jönköpings län    | 71 404            | 4 052                                  | 5,7       | 5 223                           | 7,3       | 1 776   | 2,5       |
| Aneby             | 1 313             | 85                                     | 6,5       | 135                             | 10,3      | 35  | 2,7       |
| Gnosjö            | 2 167             | 114                                    | 5,3       | 159                             | 7,3       | 44  | 2,0       |
| Mullsjö           | 1 603             | 91                                     | 5,7       | 59                              | 3,7       | 18  | 1,1       |
| Habo              | 2 762             | 102                                    | 3,7       | 94                              | 3,4       | 22  | 0,8       |
| Gislaved          | 6 573             | 411                                    | 6,3       | 530                             | 8,1       | 198   | 3,0       |
| Vaggeryd          | 2 934             | 153                                    | 5,2       | 246                             | 8,4       | 99  | 3,4       |
| Jönköping         | 26 130            | 1 523                                  | 5,8       | 1 981                           | 7,6       | 635   | 2,4       |
| Nässjö            | 6 179             | 474                                    | 7,7       | 580                             | 9,4       | 261   | 4,2       |
| Värnamo           | 7 033             | 284                                    | 4,0       | 349                             | 5,0       | 113   | 1,6       |
| Sävsjö            | 2 345             | 148                                    | 6,3       | 222                             | 9,5       | 81  | 3,5       |
| Vetlanda          | 5 510             | 309                                    | 5,6       | 366                             | 6,6       | 147   | 2,7       |
| Eksjö             | 3 126             | 149                                    | 4,8       | 186                             | 6,0       | 40  | 1,3       |
| Tranås            | 3 729             | 209                                    | 5,6       | 316                             | 8,5       | 83  | 2,2       |
|                   |                   |  |           |                                 |           |   |           |
| Kronobergs län    | 37 403            | 2 805                                  | 7,5       | 2 866                           | 7,7       | 1 371   | 3,7       |
| Uppvidinge        | 1 863             | 165                                    | 8,9       | 99                              | 5,3       | 55  | 3,0       |
| Lessebo           | 1 755             | 150                                    | 8,5       | 182                             | 10,4      | 76  | 4,3       |

Kommunbilaga 5: Barn 0-17 år i familjer med ekonomisk utsatthet år 2009.

| Kommun        | Totalt antal barn | Barn i hushåll med låg inkomststandard |           | Barn i hushåll med socialbidrag |           | Barn i hushåll med socialbidrag och låg inkomststandard |           |
|---------------|-------------------|--|-----------|---------------------------------|-----------|---|-----------|
|               |                   | Antal                                  | Andel i % | Antal                           | Andel i % | Antal   | Andel i % |
| Tingsryd      | 2 231             | 193                                    | 8,7       | 123                             | 5,5       | 65  | 2,9       |
| Alvesta       | 3 921             | 255                                    | 6,5       | 332                             | 8,5       | 136   | 3,5       |
| Älmhult       | 3 262             | 168                                    | 5,2       | 152                             | 4,7       | 40  | 1,2       |
| Markaryd      | 1 835             | 188                                    | 10,2      | 150                             | 8,2       | 74  | 4,0       |
| Växjö         | 17 045            | 1 420                                  | 8,3       | 1 638                           | 9,6       | 842   | 4,9       |
| Ljungby       | 5 491             | 266                                    | 4,8       | 190                             | 3,5       | 83  | 1,5       |
|               |                   |  |           |                                 |           |   |           |
| Kalmar län    | 44 317            | 2 823                                  | 6,4       | 2 762                           | 6,2       | 954   | 2,2       |
| Högsby        | 1 070             | 111                                    | 10,4      | 105                             | 9,8       | 28  | 2,6       |
| Torsås        | 1 368             | 108                                    | 7,9       | 82                              | 6,0       | 33  | 2,4       |
| Mörbylånga    | 2 850             | 133                                    | 4,7       | 56                              | 2,0       | 13  | 0,5       |
| Hultsfred     | 2 456             | 220                                    | 9,0       | 171                             | 7,0       | 93  | 3,8       |
| Mönsterås     | 2 517             | 118                                    | 4,7       | 121                             | 4,8       | 25  | 1,0       |
| Emmaboda      | 1 649             | 114                                    | 6,9       | 84                              | 5,1       | 40  | 2,4       |
| Kalmar        | 12 020            | 702                                    | 5,8       | 845                             | 7,0       | 264   | 2,2       |
| Nybro         | 3 568             | 275                                    | 7,7       | 169                             | 4,7       | 88  | 2,5       |
| Oskarshamn    | 5 134             | 180                                    | 3,5       | 231                             | 4,5       | 76  | 1,5       |
| Västervik     | 6 725             | 409                                    | 6,1       | 542                             | 8,1       | 160   | 2,4       |
| Vimmerby      | 3 137             | 274                                    | 8,7       | 248                             | 7,9       | 108   | 3,4       |
| Borgholm      | 1 823             | 179                                    | 9,8       | 108                             | 5,9       | 26  | 1,4       |
|               |                   |  |           |                                 |           |   |           |
| Gotlands län  | 10 771            | 772                                    | 7,2       | 695                             | 6,5       | 164   | 1,5       |
| Gotland       | 10 771            | 772                                    | 7,2       | 695                             | 6,5       | 164   | 1,5       |
|               |                   |  |           |                                 |           |   |           |
| Blekinge län  | 29 574            | 2 058                                  | 7,0       | 1 869                           | 6,3       | 724   | 2,4       |
| Olofström     | 2 403             | 186                                    | 7,7       | 80                              | 3,3       | 39  | 1,6       |
| Karlskrona    | 12 877            | 854                                    | 6,6       | 922                             | 7,2       | 347   | 2,7       |
| Ronneby       | 5 290             | 439                                    | 8,3       | 349                             | 6,6       | 148   | 2,8       |
| Karlshamn     | 5 809             | 375                                    | 6,5       | 301                             | 5,2       | 119   | 2,0       |
| Sölvesborg    | 3 195             | 204                                    | 6,4       | 217                             | 6,8       | 71  | 2,2       |
|               |                   |  |           |                                 |           |   |           |
| Skåne län     | 250 897           | 31 890                                 | 12,7      | 20 211                          | 8,3       | 8 841   | 3,5       |
| Svalöv        | 3 019             | 259                                    | 8,6       | 191                             | 6,3       | 63  | 2,1       |
| Staffanstorps | 5 496             | 330                                    | 6,0       | 195                             | 3,5       | 68  | 1,2       |
| Burlöv        | 3 690             | 546                                    | 14,8      | 372                             | 10,1      | 171   | 4,6       |
| Vellinge      | 7 974             | 506                                    | 6,3       | 48                              | 0,6       | 10  | 0,1       |
| Östra Göinge  | 2 747             | 224                                    | 8,2       | 156                             | 5,7       | 72  | 2,6       |
| Örkelljunga   | 1 930             | 221                                    | 11,5      | 119                             | 6,2       | 65  | 3,4       |
| Bjuv          | 3 382             | 416                                    | 12,3      | 293                             | 8,7       | 101   | 3,0       |
| Kävlinge      | 7 043             | 295                                    | 4,2       | 175                             | 2,5       | 51  | 0,7       |
| Lomma         | 5 342             | 188                                    | 3,5       | 74                              | 1,4       | 14  | 0,3       |
| Svedala       | 4 866             | 337                                    | 6,9       | 104                             | 2,1       | 35  | 0,7       |
| Skurup        | 3 320             | 303                                    | 9,1       | 158                             | 4,8       | 51  | 1,5       |

Kommunbilaga 5: Barn 0-17 år i familjer med ekonomisk utsatthet år 2009.

| Kommun           | Totalt antal barn | Barn i hushåll med låg inkomststandard |           | Barn i hushåll med socialbidrag |           | Barn i hushåll med socialbidrag och låg inkomststandard |           |
|------------------|-------------------|--|-----------|---------------------------------|-----------|---|-----------|
|                  |                   | Antal                                  | Andel i % | Antal                           | Andel i % | Antal   | Andel i % |
| Sjöbo            | 3 623             | 354                                    | 9,8       | 119                             | 3,3       | 65  | 1,8       |
| Hörby            | 2 963             | 323                                    | 10,9      | 221                             | 7,5       | 76  | 2,6       |
| Höör             | 3 333             | 229                                    | 6,9       | 141                             | 4,2       | 38  | 1,1       |
| Tomelilla        | 2 497             | 318                                    | 12,7      | 37                              | 1,5       | 23  | 0,9       |
| Bromölla         | 2 509             | 189                                    | 7,5       | 122                             | 4,9       | 60  | 2,4       |
| Osby             | 2 552             | 212                                    | 8,3       | 167                             | 6,5       | 74  | 2,9       |
| Perstorp         | 1 461             | 241                                    | 16,5      | 152                             | 10,4      | 108   | 7,4       |
| Klippan          | 3 294             | 341                                    | 10,4      | 132                             | 4,0       | 52  | 1,6       |
| Åstorp           | 3 472             | 420                                    | 12,1      | 315                             | 9,1       | 118   | 3,4       |
| Båstad           | 2 493             | 203                                    | 8,1       | 90                              | 3,6       | 22  | 0,9       |
| Malmö            | 56 016            | 13 352                                 | 23,8      | 9 221                           | 16,5      | 3 829   | 6,8       |
| Lund             | 20 560            | 1 644                                  | 8,0       | 969                             | 4,7       | 366   | 1,8       |
| Landskrona       | 8 319             | 1 526                                  | 18,3      | 1 121                           | 13,5      | 598   | 7,2       |
| Helsingborg      | 25 704            | 3 277                                  | 12,7      | 2 501                           | 9,7       | 1 045   | 4,1       |
| Höganäs          | 5 164             | 311                                    | 6,0       | 133                             | 2,6       | 45  | 0,9       |
| Eslöv            | 7 020             | 558                                    | 7,9       | 453                             | 6,5       | 147   | 2,1       |
| Ystad            | 5 058             | 330                                    | 6,5       | 173                             | 3,4       | 79  | 1,6       |
| Trelleborg       | 8 708             | 925                                    | 10,6      | 458                             | 5,3       | 180   | 2,1       |
| Kristianstad     | 16 125            | 1 739                                  | 10,8      | 1 589                           | 9,9       | 740   | 4,6       |
| Simrishamn       | 3 324             | 336                                    | 10,1      | 159                             | 4,8       | 67  | 2,0       |
| Ängelholm        | 7 802             | 434                                    | 5,6       | 231                             | 3,0       | 88  | 1,1       |
| Hässleholm       | 10 091            | 1 003                                  | 9,9       | 472                             | 4,7       | 320   | 3,2       |
|                  |                   |  |           |                                 |           |   |           |
| Hallands län     | 63 777            | 3 319                                  | 5,2       | 2 428                           | 3,8       | 795   | 1,2       |
| Hylte            | 2 227             | 162                                    | 7,3       | 142                             | 6,4       | 40  | 1,8       |
| Halmstad         | 17 961            | 1 282                                  | 7,1       | 782                             | 4,4       | 382   | 2,1       |
| Laholm           | 4 660             | 301                                    | 6,5       | 305                             | 6,5       | 76  | 1,6       |
| Falkenberg       | 8 484             | 535                                    | 6,3       | 485                             | 5,7       | 144   | 1,7       |
| Varberg          | 11 916            | 503                                    | 4,2       | 328                             | 2,8       | 71  | 0,6       |
| Kungsbacka       | 18 529            | 536                                    | 2,9       | 386                             | 2,1       | 82  | 0,4       |
|                  |                   |  |           |                                 |           |   |           |
| Västra Götalands | 321 004           | 26 280                                 | 8,2       | 23 233                          | 7,3       | 9 522   | 3,0       |
| Härryda          | 8 911             | 256                                    | 2,9       | 233                             | 2,6       | 56  | 0,6       |
| Partille         | 8 282             | 376                                    | 4,5       | 306                             | 3,7       | 105   | 1,3       |
| Öckerö           | 2 835             | 94                                     | 3,3       | 72                              | 2,5       | 10  | 0,4       |
| Stenungsund      | 5 636             | 243                                    | 4,3       | 182                             | 3,2       | 68  | 1,2       |
| Tjörn            | 2 968             | 144                                    | 4,9       | 125                             | 4,2       | 13  | 0,4       |
| Orust            | 2 876             | 177                                    | 6,2       | 114                             | 4,0       | 28  | 1,0       |
| Sotenäs          | 1 555             | 92                                     | 5,9       | 58                              | 3,7       | 11  | 0,7       |
| Munkedal         | 2 057             | 177                                    | 8,6       | 147                             | 7,1       | 36  | 1,8       |
| Tanum            | 2 237             | 199                                    | 8,9       | 113                             | 5,1       | 37  | 1,7       |
| Dals-Ed          | 889               | 99                                     | 11,1      | 47                              | 5,3       | 14  | 1,6       |
| Färgelanda       | 1 372             | 130                                    | 9,5       | 94                              | 6,9       | 41  | 3,0       |

Kommunbilaga 5: Barn 0-17 år i familjer med ekonomisk utsatthet år 2009.

| Kommun        | Totalt antal barn | Barn i hushåll med låg inkomststandard |           | Barn i hushåll med socialbidrag |           | Barn i hushåll med socialbidrag och låg inkomststandard |           |
|---------------|-------------------|--|-----------|---------------------------------|-----------|---|-----------|
|               |                   | Antal                                  | Andel i % | Antal                           | Andel i % | Antal   | Andel i % |
| Ale           | 6 504             | 338                                    | 5,2       | 292                             | 4,5       | 81  | 1,2       |
| Lerum         | 9 905             | 323                                    | 3,3       | 327                             | 3,3       | 55  | 0,6       |
| Vårgårda      | 2 499             | 150                                    | 6,0       | 190                             | 7,6       | 52  | 2,1       |
| Bollebygd     | 1 909             | 65                                     | 3,4       | 71                              | 3,7       | 17  | 0,9       |
| Grästorp      | 1 240             | 96                                     | 7,7       | 79                              | 6,4       | 36  | 2,9       |
| Essunga       | 1 130             | 90                                     | 8,0       | 84                              | 7,4       | 23  | 2,0       |
| Karlsborg     | 1 206             | 62                                     | 5,1       | 62                              | 5,1       | 12  | 1,0       |
| Gullspång     | 902               | 115                                    | 12,7      | 86                              | 9,5       | 50  | 5,5       |
| Tranemo       | 2 425             | 103                                    | 4,2       | 118                             | 4,9       | 32  | 1,3       |
| Bengtsfors    | 1 668             | 208                                    | 12,5      | 105                             | 6,3       | 55  | 3,3       |
| Mellerud      | 1 686             | 210                                    | 12,5      | 146                             | 8,7       | 77  | 4,6       |
| Lilla Edet    | 2 704             | 245                                    | 9,1       | 247                             | 9,1       | 100   | 3,7       |
| Mark          | 7 373             | 444                                    | 6,0       | 325                             | 4,4       | 108   | 1,5       |
| Svenljunga    | 2 115             | 151                                    | 7,1       | 168                             | 7,9       | 48  | 2,3       |
| Herrljunga    | 1 888             | 84                                     | 4,4       | 116                             | 6,1       | 32  | 1,7       |
| Vara          | 3 098             | 211                                    | 6,8       | 117                             | 3,8       | 52  | 1,7       |
| Götene        | 2 848             | 178                                    | 6,3       | 147                             | 5,2       | 51  | 1,8       |
| Tibro         | 2 192             | 169                                    | 7,7       | 171                             | 7,8       | 71  | 3,2       |
| Töreboda      | 1 788             | 182                                    | 10,2      | 116                             | 6,5       | 54  | 3,0       |
| Göteborg      | 95 443            | 11 598                                 | 12,2      | 10 221                          | 11,5      | 4 701   | 4,9       |
| Mölnadal      | 13 777            | 539                                    | 3,9       | 473                             | 3,4       | 121   | 0,9       |
| Kungälv       | 9 087             | 388                                    | 4,3       | 328                             | 3,6       | 85  | 0,9       |
| Lysekil       | 2 663             | 183                                    | 6,9       | 193                             | 7,2       | 52  | 2,0       |
| Uddevalla     | 10 605            | 960                                    | 9,1       | 698                             | 6,6       | 350   | 3,3       |
| Strömstad     | 2 169             | 276                                    | 12,7      | 49                              | 2,3       | 14  | 0,6       |
| Vänersborg    | 7 666             | 514                                    | 6,7       | 479                             | 6,2       | 202   | 2,6       |
| Trollhättan   | 11 719            | 1 266                                  | 10,8      | 1 361                           | 11,6      | 733   | 6,3       |
| Alingsås      | 8 064             | 483                                    | 6,0       | 439                             | 5,4       | 178   | 2,2       |
| Borås         | 20 988            | 1 758                                  | 8,4       | 1 622                           | 7,7       | 737   | 3,5       |
| Ulricehamn    | 4 724             | 284                                    | 6,0       | 266                             | 5,6       | 104   | 2,2       |
| Åmål          | 2 358             | 287                                    | 12,2      | 172                             | 7,3       | 64  | 2,7       |
| Mariestad     | 4 572             | 325                                    | 7,1       | 230                             | 5,0       | 102   | 2,2       |
| Lidköping     | 7 879             | 361                                    | 4,6       | 273                             | 3,5       | 90  | 1,1       |
| Skara         | 3 753             | 214                                    | 5,7       | 204                             | 5,4       | 52  | 1,4       |
| Skövde        | 10 079            | 662                                    | 6,6       | 417                             | 4,1       | 234   | 2,3       |
| Hjo           | 1 752             | 128                                    | 7,3       | 93                              | 5,3       | 37  | 2,1       |
| Tidaholm      | 2 518             | 194                                    | 7,7       | 155                             | 6,2       | 55  | 2,2       |
| Falköping     | 6 490             | 449                                    | 6,9       | 512                             | 7,9       | 186   | 2,9       |
|               |                   |  |           |                                 |           |   |           |
| Värmlands län | 52 031            | 4 844                                  | 9,3       | 3 407                           | 6,5       | 1 164   | 2,2       |
| Kil           | 2 531             | 225                                    | 8,9       | 167                             | 6,6       | 49  | 1,9       |
| Eda           | 1 566             | 301                                    | 19,2      | 123                             | 7,9       | 60  | 3,8       |
| Torsby        | 2 151             | 308                                    | 14,3      | 171                             | 7,9       | 57  | 2,6       |

Kommunbilaga 5: Barn 0-17 år i familjer med ekonomisk utsatthet år 2009.

| Kommun           | Totalt antal barn | Barn i hushåll med låg inkomststandard |           | Barn i hushåll med socialbidrag |           | Barn i hushåll med socialbidrag och låg inkomststandard |           |
|------------------|-------------------|--|-----------|---------------------------------|-----------|---|-----------|
|                  |                   | Antal                                  | Andel i % | Antal                           | Andel i % | Antal   | Andel i % |
| Storfors         | 843               | 102                                    | 12,1      | 125                             | 14,8      | 61  | 7,2       |
| Hammarö          | 3 585             | 112                                    | 3,1       | 90                              | 2,5       | 27  | 0,8       |
| Munkfors         | 651               | 81                                     | 12,4      | 50                              | 7,7       | 19  | 2,9       |
| Forshaga         | 2 511             | 205                                    | 8,2       | 139                             | 5,5       | 41  | 1,6       |
| Grums            | 1 750             | 172                                    | 9,8       | 147                             | 8,4       | 55  | 3,1       |
| Årjäng           | 1 967             | 388                                    | 19,7      | 89                              | 4,5       | 39  | 2,0       |
| Sunne            | 2 626             | 215                                    | 8,2       | 120                             | 4,6       | 23  | 0,9       |
| Karlstad         | 15 635            | 1 159                                  | 7,4       | 1 002                           | 6,4       | 312   | 2,0       |
| Kristinehamn     | 4 422             | 397                                    | 9,0       | 374                             | 8,5       | 155   | 3,5       |
| Filipstad        | 1 832             | 215                                    | 11,7      | 142                             | 7,8       | 56  | 3,1       |
| Hagfors          | 2 109             | 213                                    | 10,1      | 191                             | 9,1       | 43  | 2,0       |
| Arvika           | 4 873             | 434                                    | 8,9       | 353                             | 7,2       | 108   | 2,2       |
| Säffle           | 2 979             | 317                                    | 10,6      | 124                             | 4,2       | 59  | 2,0       |
|                  |                   |  |           |                                 |           |   |           |
| Örebro län       | 56 610            | 5 461                                  | 9,6       | 5 156                           | 9,1       | 2 371   | 4,2       |
| Lekeberg         | 1 543             | 82                                     | 5,3       | 81                              | 5,2       | 24  | 1,6       |
| Laxå             | 1 021             | 82                                     | 8,0       | 17                              | 1,7       | 8   | 0,8       |
| Hallsberg        | 3 111             | 217                                    | 7,0       | 218                             | 7,0       | 72  | 2,3       |
| Degerfors        | 1 817             | 132                                    | 7,3       | 186                             | 10,2      | 65  | 3,6       |
| Hällefors        | 1 276             | 148                                    | 11,6      | 154                             | 12,1      | 65  | 5,1       |
| Ljusnarsberg     | 827               | 94                                     | 11,4      | 75                              | 9,1       | 24  | 2,9       |
| Örebro           | 27 907            | 3 302                                  | 11,8      | 2 931                           | 10,5      | 1 531   | 5,5       |
| Kumla            | 4 699             | 324                                    | 6,9       | 323                             | 6,9       | 142   | 3,0       |
| Askersund        | 2 125             | 119                                    | 5,6       | 64                              | 3,0       | 21  | 1,0       |
| Karlskoga        | 5 605             | 395                                    | 7,0       | 355                             | 6,3       | 137   | 2,4       |
| Nora             | 2 116             | 155                                    | 7,3       | 211                             | 10,0      | 48  | 2,3       |
| Lindesberg       | 4 563             | 411                                    | 9,0       | 541                             | 11,9      | 234   | 5,1       |
|                  |                   |  |           |                                 |           |   |           |
| Västmanlands län | 50 716            | 4 390                                  | 8,7       | 5 126                           | 10,1      | 2 221   | 4,4       |
| Skinnskatteberg  | 806               | 68                                     | 8,4       | 49                              | 6,1       | 15  | 1,9       |
| Surahammar       | 2 041             | 176                                    | 8,6       | 151                             | 7,4       | 67  | 3,3       |
| Kungsör          | 1 686             | 131                                    | 7,8       | 120                             | 7,1       | 48  | 2,8       |
| Hallstahammar    | 3 086             | 274                                    | 8,9       | 233                             | 7,6       | 115   | 3,7       |
| Norberg          | 1 094             | 137                                    | 12,5      | 91                              | 8,3       | 48  | 4,4       |
| Västerås         | 28 116            | 2 331                                  | 8,3       | 2 966                           | 10,5      | 1 274   | 4,5       |
| Sala             | 4 181             | 313                                    | 7,5       | 386                             | 9,2       | 150   | 3,6       |
| Fagersta         | 2 267             | 206                                    | 9,1       | 191                             | 8,4       | 82  | 3,6       |
| Köping           | 4 802             | 529                                    | 11,0      | 661                             | 13,8      | 305   | 6,4       |
| Arboga           | 2 637             | 225                                    | 8,5       | 278                             | 10,5      | 117   | 4,4       |
|                  |                   |  |           |                                 |           |   |           |
| Dalarnas län     | 53 946            | 4 335                                  | 8,0       | 4 661                           | 8,6       | 1 808   | 3,4       |
| Vansbro          | 1 338             | 117                                    | 8,7       | 51                              | 3,8       | 18  | 1,3       |
| Malung           | 1 922             | 152                                    | 7,9       | 175                             | 9,1       | 52  | 2,7       |

Kommunbilaga 5: Barn 0-17 år i familjer med ekonomisk utsatthet år 2009.

| Kommun              | Totalt antal barn | Barn i hushåll med låg inkomststandard |           | Barn i hushåll med socialbidrag |           | Barn i hushåll med socialbidrag och låg inkomststandard |           |
|---------------------|-------------------|--|-----------|---------------------------------|-----------|---|-----------|
|                     |                   | Antal                                  | Andel i % | Antal                           | Andel i % | Antal   | Andel i % |
| Gagnef              | 2 222             | 93                                     | 4,2       | 99                              | 4,5       | 15  | 0,7       |
| Leksand             | 2 936             | 144                                    | 4,9       | 149                             | 5,1       | 40  | 1,4       |
| Rättvik             | 1 883             | 114                                    | 6,1       | 107                             | 5,7       | 11  | 0,6       |
| Orsa                | 1 320             | 143                                    | 10,8      | 126                             | 9,5       | 44  | 3,3       |
| Älvdalen            | 1 350             | 172                                    | 12,7      | 88                              | 6,5       | 31  | 2,3       |
| Smedjebacken        | 1 979             | 133                                    | 6,7       | 142                             | 7,2       | 35  | 1,8       |
| Mora                | 3 852             | 297                                    | 7,7       | 121                             | 3,1       | 42  | 1,1       |
| Falun               | 11 435            | 539                                    | 4,7       | 976                             | 8,5       | 197   | 1,7       |
| Borlänge            | 10 125            | 1 324                                  | 13,1      | 1 596                           | 15,8      | 866   | 8,6       |
| Säter               | 2 143             | 137                                    | 6,4       | 68                              | 3,2       | 34  | 1,6       |
| Hedemora            | 2 846             | 240                                    | 8,4       | 191                             | 6,7       | 87  | 3,1       |
| Avesta              | 3 876             | 326                                    | 8,4       | 283                             | 7,3       | 135   | 3,5       |
| Ludvika             | 4 719             | 404                                    | 8,6       | 489                             | 10,4      | 201   | 4,3       |
|                     |                   |  |           |                                 |           |   |           |
| Gävleborgs län      | 53 147            | 4 700                                  | 8,8       | 5 293                           | 10,0      | 2 151   | 4,0       |
| Ockelbo             | 1 114             | 97                                     | 8,7       | 123                             | 11,0      | 57  | 5,1       |
| Hofors              | 1 867             | 172                                    | 9,2       | 238                             | 12,7      | 88  | 4,7       |
| Ovanåker            | 2 141             | 120                                    | 5,6       | 174                             | 8,1       | 45  | 2,1       |
| Nordanstig          | 1 843             | 211                                    | 11,4      | 162                             | 8,8       | 68  | 3,7       |
| Ljusdal             | 3 572             | 279                                    | 7,8       | 381                             | 10,7      | 105   | 2,9       |
| Gävle               | 18 682            | 1 880                                  | 10,1      | 1 659                           | 8,9       | 892   | 4,8       |
| Sandviken           | 7 195             | 624                                    | 8,7       | 854                             | 11,9      | 372   | 5,2       |
| Söderhamn           | 4 617             | 418                                    | 9,1       | 507                             | 11,0      | 175   | 3,8       |
| Bollnäs             | 4 860             | 391                                    | 8,0       | 453                             | 9,3       | 169   | 3,5       |
| Hudiksvall          | 7 256             | 508                                    | 7,0       | 742                             | 10,2      | 180   | 2,5       |
|                     |                   |  |           |                                 |           |   |           |
| Västernorrlands län | 47 376            | 3 189                                  | 6,7       | 3 543                           | 7,5       | 1 283   | 2,7       |
| Ånge                | 1 893             | 165                                    | 8,7       | 173                             | 9,1       | 53  | 2,8       |
| Timrå               | 3 834             | 239                                    | 6,2       | 300                             | 7,8       | 96  | 2,5       |
| Härnösand           | 4 744             | 368                                    | 7,8       | 363                             | 7,7       | 128   | 2,7       |
| Sundsvall           | 19 053            | 1 296                                  | 6,8       | 1 579                           | 8,3       | 594   | 3,1       |
| Kramfors            | 3 291             | 250                                    | 7,6       | 233                             | 7,1       | 73  | 2,2       |
| Sollefteå           | 3 628             | 292                                    | 8,0       | 283                             | 7,8       | 113   | 3,1       |
| Örnsköldsvik        | 10 933            | 579                                    | 5,3       | 612                             | 5,6       | 226   | 2,1       |
|                     |                   |  |           |                                 |           |   |           |
| Jämtlands län       | 24 414            | 1 580                                  | 6,5       | 1 471                           | 6,0       | 429   | 1,8       |
| Ragunda             | 1 003             | 67                                     | 6,7       | 65                              | 6,5       | 23  | 2,3       |
| Bräcke              | 1 330             | 122                                    | 9,2       | 129                             | 9,7       | 45  | 3,4       |
| Krokom              | 3 341             | 204                                    | 6,1       | 147                             | 4,4       | 40  | 1,2       |
| Strömsund           | 2 111             | 234                                    | 11,1      | 200                             | 9,5       | 73  | 3,5       |
| Åre                 | 2 092             | 151                                    | 7,2       | 97                              | 4,6       | 24  | 1,1       |
| Berg                | 1 390             | 108                                    | 7,8       | 89                              | 6,4       | 32  | 2,3       |
| Härjedalen          | 1 793             | 151                                    | 8,4       | 88                              | 4,9       | 24  | 1,3       |



Kommunbilaga 5: Barn 0-17 år i familjer med ekonomisk utsatthet år 2009.

| Kommun            | Totalt antal barn | Barn i hushåll med låg inkomststandard |           | Barn i hushåll med socialbidrag |           | Barn i hushåll med socialbidrag och låg inkomststandard |           |
|-------------------|-------------------|--|-----------|---------------------------------|-----------|---|-----------|
|                   |                   | Antal                                  | Andel i % | Antal                           | Andel i % | Antal   | Andel i % |
| Östersund         | 11 354            | 543                                    | 4,8       | 656                             | 5,8       | 168   | 1,5       |
| Västerbottens län | 50 870            | 2 552                                  | 5,0       | 3 281                           | 6,4       | 927   | 1,8       |
| Nordmaling        | 1 375             | 81                                     | 5,9       | 110                             | 8,0       | 35  | 2,5       |
| Bjurholm          | 483               | 39                                     | 8,1       | 64                              | 13,3      | 21  | 4,3       |
| Vindeln           | 1 010             | 57                                     | 5,6       | 43                              | 4,3       | 14  | 1,4       |
| Robertsfors       | 1 376             | 65                                     | 4,7       | 91                              | 6,6       | 23  | 1,7       |
| Norsjö            | 831               | 51                                     | 6,1       | 50                              | 6,0       | 25  | 3,0       |
| Malå              | 653               | 47                                     | 7,2       | 69                              | 10,6      | 25  | 3,8       |
| Storuman          | 1 125             | 67                                     | 6,0       | 77                              | 6,8       | 9   | 0,8       |
| Sorsele           | 473               | 31                                     | 6,6       | 64                              | 13,5      | 9   | 1,9       |
| Dorotea           | 495               | 37                                     | 7,5       | 62                              | 12,5      | 19  | 3,8       |
| Vännäs            | 1 861             | 103                                    | 5,5       | 71                              | 3,8       | 34  | 1,8       |
| Vilhelmina        | 1 452             | 123                                    | 8,5       | 117                             | 8,1       | 32  | 2,2       |
| Åsele             | 566               | 26                                     | 4,6       | 46                              | 8,1       | 7   | 1,2       |
| Umeå              | 22 524            | 1 151                                  | 5,1       | 1 200                           | 5,3       | 370   | 1,6       |
| Lycksele          | 2 381             | 107                                    | 4,5       | 262                             | 11,0      | 55  | 2,3       |
| Skellefteå        | 14 265            | 567                                    | 4,0       | 955                             | 6,7       | 249   | 1,7       |
| Norrbottens län   | 47 050            | 2 591                                  | 5,5       | 2 665                           | 5,7       | 782   | 1,7       |
| Arvidsjaur        | 1 167             | 60                                     | 5,1       | 105                             | 9,0       | 24  | 2,1       |
| Arjeplog          | 506               | 25                                     | 4,9       | 47                              | 9,3       | 7   | 1,4       |
| Jokkmokk          | 874               | 76                                     | 8,7       | 49                              | 5,6       | 11  | 1,3       |
| Överkalix         | 556               | 47                                     | 8,5       | 48                              | 8,6       | 17  | 3,1       |
| Kalix             | 3 116             | 180                                    | 5,8       | 191                             | 6,1       | 40  | 1,3       |
| Övertorneå        | 905               | 105                                    | 11,6      | 69                              | 7,6       | 22  | 2,4       |
| Pajala            | 1 086             | 68                                     | 6,3       | 74                              | 6,8       | 9   | 0,8       |
| Gällivare         | 3 264             | 117                                    | 3,6       | 218                             | 6,7       | 33  | 1,0       |
| Älvsbyn           | 1 610             | 99                                     | 6,1       | 118                             | 7,3       | 27  | 1,7       |
| Luleå             | 14 088            | 774                                    | 5,5       | 825                             | 5,9       | 310   | 2,2       |
| Piteå             | 8 116             | 258                                    | 3,2       | 287                             | 3,5       | 53  | 0,7       |
| Boden             | 5 297             | 325                                    | 6,1       | 310                             | 5,9       | 118   | 2,2       |
| Haparanda         | 1 878             | 236                                    | 12,6      | 117                             | 6,2       | 41  | 2,2       |
| Kiruna            | 4 587             | 221                                    | 4,8       | 207                             | 4,5       | 70  | 1,5       |
| Hela riket        | 1 914 588         | 165 089                                | 8,6       | 137 071                         | 7,2       | 55 122  | 2,9       |

# Kommunbilaga 6

Barn 0-6 år i familjer med ekonomisk utsatthet år 2009.

| Kommun            | Totalt antal barn | Barn i hushåll med låg inkomststandard |           | Barn i hushåll med socialbidrag |           | Barn i hushåll med socialbidrag och låg inkomststandard |           |
|-------------------|-------------------|--|-----------|---------------------------------|-----------|---|-----------|
|                   |                   | Antal                                  | Andel i % | Antal                           | Andel i % | Antal   | Andel i % |
| Stockholms län    | 187 516           | 19 793                                 | 10,6      | 9 744                           | 5,2       | 4 995   | 2,7       |
| Upplands-Väsby    | 3 471             | 323                                    | 9,3       | 210                             | 6,1       | 85  | 2,4       |
| Vallentuna        | 3 103             | 124                                    | 4,0       | 69                              | 2,2       | 23  | 0,7       |
| Österåker         | 4 013             | 201                                    | 5,0       | 77                              | 1,9       | 39  | 1,0       |
| Värmdö            | 4 127             | 219                                    | 5,3       | 100                             | 2,4       | 37  | 0,9       |
| Järfälla          | 6 021             | 516                                    | 8,6       | 378                             | 6,3       | 140   | 2,3       |
| Ekerö             | 2 677             | 97                                     | 3,6       | 36                              | 1,3       | 7   | 0,3       |
| Huddinge          | 9 721             | 1 233                                  | 12,7      | 530                             | 5,5       | 330   | 3,4       |
| Botkyrka          | 8 057             | 1 476                                  | 18,3      | 414                             | 5,1       | 222   | 2,8       |
| Salem             | 1 587             | 97                                     | 6,1       | 61                              | 3,8       | 23  | 1,4       |
| Haninge           | 7 203             | 775                                    | 10,8      | 408                             | 5,7       | 197   | 2,7       |
| Tyresö            | 4 178             | 299                                    | 7,2       | 143                             | 3,4       | 58  | 1,4       |
| Upplands-Bro      | 2 283             | 224                                    | 9,8       | 161                             | 7,1       | 93  | 4,1       |
| Nykvarn           | 971               | 38                                     | 3,9       | 30                              | 3,1       | 10  | 1,0       |
| Täby              | 6 127             | 226                                    | 3,7       | 72                              | 1,2       | 30  | 0,5       |
| Danderyd          | 3 100             | 114                                    | 3,7       | 34                              | 1,1       | 11  | 0,4       |
| Sollentuna        | 6 725             | 420                                    | 6,2       | 193                             | 2,9       | 88  | 1,3       |
| Stockholm         | 73 259            | 9 224                                  | 12,6      | 4 341                           | 5,9       | 2 384   | 3,3       |
| Södertälje        | 7 597             | 1 417                                  | 18,7      | 1 186                           | 15,6      | 605   | 8,0       |
| Nacka             | 9 504             | 547                                    | 5,8       | 229                             | 2,4       | 96  | 1,0       |
| Sundbyberg        | 3 401             | 425                                    | 12,5      | 195                             | 5,7       | 86  | 2,5       |
| Solna             | 5 553             | 479                                    | 8,6       | 95                              | 1,7       | 42  | 0,8       |
| Lidingö           | 4 222             | 270                                    | 6,4       | 100                             | 2,4       | 58  | 1,4       |
| Vaxholm           | 1 216             | 51                                     | 4,2       | 11                              | 0,9       | ..  | ..        |
| Norrtälje         | 3 763             | 350                                    | 9,3       | 209                             | 5,6       | 98  | 2,6       |
| Sigtuna           | 3 592             | 435                                    | 12,1      | 293                             | 8,2       | 157   | 4,4       |
| Nynäshamn         | 2 045             | 213                                    | 10,4      | 169                             | 8,3       | 74  | 3,6       |
|                   |                   |  |           |                                 |           |   |           |
| Uppsala län       | 27 528            | 2 122                                  | 7,7       | 1 707                           | 6,2       | 683   | 2,5       |
| Häbo              | 1 941             | 91                                     | 4,7       | 64                              | 3,3       | 18  | 0,9       |
| Älvkarleby        | 683               | 53                                     | 7,8       | 66                              | 9,7       | 33  | 4,8       |
| Knivsta           | 1 811             | 60                                     | 3,3       | 45                              | 2,5       | 13  | 0,7       |
| Heby              | 882               | 74                                     | 8,4       | 76                              | 8,6       | 28  | 3,2       |
| Tierp             | 1 388             | 121                                    | 8,7       | 149                             | 10,7      | 44  | 3,2       |
| Uppsala           | 16 268            | 1 370                                  | 8,4       | 1 018                           | 6,3       | 408   | 2,5       |
| Enköping          | 3 087             | 250                                    | 8,1       | 206                             | 6,7       | 101   | 3,3       |
| Östhammar         | 1 468             | 103                                    | 7,0       | 83                              | 5,7       | 38  | 2,6       |
|                   |                   |  |           |                                 |           |   |           |
| Södermanlands län | 20 967            | 2 531                                  | 12,1      | 2 751                           | 13,1      | 1 485   | 7,1       |

Kommunbilaga 6: Barn 0-6 år i familjer med ekonomisk utsatthet år 2009.

| Kommun            | Totalt antal barn | Barn i hushåll med låg inkomststandard |           | Barn i hushåll med socialbidrag |           | Barn i hushåll med socialbidrag och låg inkomststandard |           |
|-------------------|-------------------|--|-----------|---------------------------------|-----------|---|-----------|
|                   |                   | Antal                                  | Andel i % | Antal                           | Andel i % | Antal   | Andel i % |
| Vingåker          | 619               | 64                                     | 10,3      | 48                              | 7,8       | 26  | 4,2       |
| Gnesta            | 847               | 64                                     | 7,6       | 57                              | 6,7       | 16  | 1,9       |
| Nyköping          | 3 992             | 338                                    | 8,5       | 284                             | 7,1       | 143   | 3,6       |
| Oxelösund         | 736               | 38                                     | 5,2       | 46                              | 6,3       | 7   | 1,0       |
| Flen              | 1 058             | 176                                    | 16,6      | 180                             | 17,0      | 106   | 10,0      |
| Katrineholm       | 2 392             | 372                                    | 15,6      | 431                             | 18,0      | 241   | 10,1      |
| Eskilstuna        | 7 625             | 1 228                                  | 16,1      | 1 431                           | 18,8      | 846   | 11,1      |
| Strängnäs         | 2 777             | 200                                    | 7,2       | 227                             | 8,2       | 82  | 3,0       |
| Trosa             | 921               | 51                                     | 5,5       | 47                              | 5,1       | 18  | 2,0       |
|                   |                   |  |           |                                 |           |   |           |
| Östergötlands län | 33 191            | 3 353                                  | 10,1      | 3 516                           | 10,6      | 1 778   | 5,4       |
| Ödeshög           | 357               | 40                                     | 11,2      | 23                              | 6,4       | 14  | 3,9       |
| Ydre              | 242               | 16                                     | 6,6       | 11                              | 4,5       | 5   | 2,1       |
| Kinda             | 747               | 69                                     | 9,2       | 72                              | 9,6       | 37  | 5,0       |
| Boxholm           | 327               | 27                                     | 8,3       | 28                              | 8,6       | 13  | 4,0       |
| Åtvidaberg        | 821               | 48                                     | 5,8       | 52                              | 6,3       | 25  | 3,0       |
| Finspång          | 1 437             | 150                                    | 10,4      | 119                             | 8,3       | 68  | 4,7       |
| Valdemarsvik      | 460               | 48                                     | 10,4      | 19                              | 4,1       | 8   | 1,7       |
| Linköping         | 11 635            | 1 157                                  | 9,9       | 1 263                           | 10,9      | 694   | 6,0       |
| Norrköping        | 10 572            | 1 254                                  | 11,9      | 1 477                           | 14,0      | 686   | 6,5       |
| Söderköping       | 1 027             | 68                                     | 6,6       | 23                              | 2,2       | 7   | 0,7       |
| Motala            | 3 072             | 327                                    | 10,6      | 227                             | 7,4       | 143   | 4,7       |
| Vadstena          | 427               | 22                                     | 5,2       | 27                              | 6,3       | 7   | 1,6       |
| Mjölby            | 2 067             | 127                                    | 6,1       | 175                             | 8,5       | 71  | 3,4       |
|                   |                   |  |           |                                 |           |   |           |
| Jönköpings län    | 26 939            | 1 871                                  | 6,9       | 2 113                           | 7,8       | 922   | 3,4       |
| Aneby             | 436               | 33                                     | 7,6       | 48                              | 11,0      | 16  | 3,7       |
| Gnosjö            | 750               | 43                                     | 5,7       | 51                              | 6,8       | 22  | 2,9       |
| Mullsjö           | 603               | 42                                     | 7,0       | 25                              | 4,1       | 12  | 2,0       |
| Habo              | 1 197             | 41                                     | 3,4       | 34                              | 2,8       | 10  | 0,8       |
| Gislaved          | 2 341             | 186                                    | 7,9       | 215                             | 9,2       | 104   | 4,4       |
| Vaggeryd          | 1 148             | 74                                     | 6,4       | 104                             | 9,1       | 48  | 4,2       |
| Jönköping         | 10 442            | 771                                    | 7,4       | 784                             | 7,5       | 334   | 3,2       |
| Nässjö            | 2 213             | 202                                    | 9,1       | 264                             | 11,9      | 136   | 6,1       |
| Värnamo           | 2 578             | 110                                    | 4,3       | 129                             | 5,0       | 45  | 1,7       |
| Sävsjö            | 818               | 72                                     | 8,8       | 89                              | 10,9      | 44  | 5,4       |
| Vetlanda          | 1 920             | 131                                    | 6,8       | 147                             | 7,7       | 72  | 3,8       |
| Eksjö             | 1 121             | 64                                     | 5,7       | 73                              | 6,5       | 23  | 2,1       |
| Tranås            | 1 372             | 102                                    | 7,4       | 150                             | 10,9      | 56  | 4,1       |
|                   |                   |  |           |                                 |           |   |           |
| Kronobergs län    | 14 354            | 1 293                                  | 9,0       | 1 236                           | 8,6       | 680   | 4,7       |
| Uppvidinge        | 613               | 71                                     | 11,6      | 41                              | 6,7       | 29  | 4,7       |
| Lessebo           | 608               | 52                                     | 8,6       | 58                              | 9,5       | 23  | 3,8       |
| Tingsryd          | 753               | 78                                     | 10,4      | 44                              | 5,8       | 31  | 4,1       |

Kommunbilaga 6: Barn 0-6 år i familjer med ekonomisk utsatthet år 2009.

| Kommun        | Totalt antal barn | Barn i hushåll med låg inkomststandard |           | Barn i hushåll med socialbidrag |           | Barn i hushåll med socialbidrag och låg inkomststandard |           |
|---------------|-------------------|--|-----------|---------------------------------|-----------|---|-----------|
|               |                   | Antal                                  | Andel i % | Antal                           | Andel i % | Antal   | Andel i % |
| Alvesta       | 1 503             | 115                                    | 7,7       | 155                             | 10,3      | 71  | 4,7       |
| Älmhult       | 1 237             | 76                                     | 6,1       | 66                              | 5,3       | 20  | 1,6       |
| Markaryd      | 677               | 75                                     | 11,1      | 58                              | 8,6       | 35  | 5,2       |
| Växjö         | 6 902             | 709                                    | 10,3      | 730                             | 10,6      | 428   | 6,2       |
| Ljungby       | 2 061             | 117                                    | 5,7       | 84                              | 4,1       | 43  | 2,1       |
|               |                   |  |           |                                 |           |   |           |
| Kalmar län    | 15 840            | 1 227                                  | 7,7       | 1 066                           | 6,7       | 451   | 2,8       |
| Högsby        | 331               | 33                                     | 10,0      | 34                              | 10,3      | 7   | 2,1       |
| Torsås        | 495               | 47                                     | 9,5       | 38                              | 7,7       | 16  | 3,2       |
| Mörbylånga    | 1 088             | 66                                     | 6,1       | 19                              | 1,7       | 7   | 0,6       |
| Hultsfred     | 752               | 76                                     | 10,1      | 61                              | 8,1       | 39  | 5,2       |
| Mönsterås     | 846               | 58                                     | 6,9       | 41                              | 4,8       | 16  | 1,9       |
| Emmaboda      | 535               | 39                                     | 7,3       | 34                              | 6,4       | 20  | 3,7       |
| Kalmar        | 4 659             | 335                                    | 7,2       | 335                             | 7,2       | 127   | 2,7       |
| Nybro         | 1 248             | 126                                    | 10,1      | 77                              | 6,2       | 47  | 3,8       |
| Oskarshamn    | 1 873             | 73                                     | 3,9       | 97                              | 5,2       | 34  | 1,8       |
| Västervik     | 2 337             | 197                                    | 8,4       | 195                             | 8,3       | 80  | 3,4       |
| Vimmerby      | 1 088             | 103                                    | 9,5       | 102                             | 9,4       | 44  | 4,0       |
| Borgholm      | 588               | 74                                     | 12,6      | 33                              | 5,6       | 14  | 2,4       |
|               |                   |  |           |                                 |           |   |           |
| Gotlands län  | 3 790             | 339                                    | 8,9       | 286                             | 7,5       | 96  | 2,5       |
| Gotland       | 3 790             | 339                                    | 8,9       | 286                             | 7,5       | 96  | 2,5       |
|               |                   |  |           |                                 |           |   |           |
| Blekinge län  | 11 366            | 994                                    | 8,7       | 766                             | 6,7       | 360   | 3,2       |
| Olofström     | 805               | 88                                     | 10,9      | 41                              | 5,1       | 23  | 2,9       |
| Karlskrona    | 5 252             | 445                                    | 8,5       | 405                             | 7,7       | 181   | 3,4       |
| Ronneby       | 1 988             | 187                                    | 9,4       | 136                             | 6,8       | 68  | 3,4       |
| Karlshamn     | 2 108             | 187                                    | 8,9       | 114                             | 5,4       | 60  | 2,8       |
| Sölvesborg    | 1 213             | 87                                     | 7,2       | 70                              | 5,8       | 28  | 2,3       |
|               |                   |  |           |                                 |           |   |           |
| Skåne län     | 101 296           | 16 427                                 | 16,2      | 8 556                           | 8,4       | 4 453   | 4,4       |
| Svalöv        | 1 146             | 131                                    | 11,4      | 93                              | 8,1       | 43  | 3,8       |
| Staffanstorps | 2 103             | 171                                    | 8,1       | 89                              | 4,2       | 38  | 1,8       |
| Burlöv        | 1 499             | 289                                    | 19,3      | 162                             | 10,8      | 93  | 6,2       |
| Vellinge      | 2 963             | 243                                    | 8,2       | 13                              | 0,4       | 8   | 0,3       |
| Östra Göinge  | 963               | 96                                     | 10,0      | 62                              | 6,4       | 29  | 3,0       |
| Örkelljunga   | 719               | 91                                     | 12,7      | 54                              | 7,5       | 35  | 4,9       |
| Bjuv          | 1 299             | 203                                    | 15,6      | 122                             | 9,4       | 47  | 3,6       |
| Kävlinge      | 3 053             | 147                                    | 4,8       | 67                              | 2,2       | 25  | 0,8       |
| Lomma         | 2 239             | 72                                     | 3,2       | 27                              | 1,2       | 6   | 0,3       |
| Svedala       | 1 984             | 183                                    | 9,2       | 33                              | 1,7       | 16  | 0,8       |
| Skurup        | 1 216             | 154                                    | 12,7      | 56                              | 4,6       | 28  | 2,3       |
| Sjöbo         | 1 369             | 156                                    | 11,4      | 55                              | 4,0       | 38  | 2,8       |
| Hörby         | 1 124             | 143                                    | 12,7      | 87                              | 7,7       | 36  | 3,2       |

Kommunbilaga 6: Barn 0-6 år i familjer med ekonomisk utsatthet år 2009.

| Kommun             | Totalt antal barn | Barn i hushåll med låg inkomststandard |           | Barn i hushåll med socialbidrag |           | Barn i hushåll med socialbidrag och låg inkomststandard |           |
|--------------------|-------------------|--|-----------|---------------------------------|-----------|---|-----------|
|                    |                   | Antal                                  | Andel i % | Antal                           | Andel i % | Antal   | Andel i % |
| Höör               | 1 261             | 88                                     | 7,0       | 46                              | 3,6       | 16  | 1,3       |
| Tomelilla          | 985               | 155                                    | 15,7      | 20                              | 2,0       | 15  | 1,5       |
| Bromölla           | 974               | 83                                     | 8,5       | 50                              | 5,1       | 29  | 3,0       |
| Osby               | 928               | 112                                    | 12,1      | 82                              | 8,8       | 44  | 4,7       |
| Perstorp           | 544               | 107                                    | 19,7      | 63                              | 11,6      | 47  | 8,6       |
| Klippan            | 1 156             | 153                                    | 13,2      | 39                              | 3,4       | 22  | 1,9       |
| Åstorp             | 1 378             | 193                                    | 14,0      | 132                             | 9,6       | 58  | 4,2       |
| Båstad             | 886               | 80                                     | 9,0       | 34                              | 3,8       | 11  | 1,2       |
| Malmö              | 25 452            | 7 579                                  | 29,8      | 3 763                           | 14,8      | 2 008   | 7,9       |
| Lund               | 8 633             | 885                                    | 10,3      | 431                             | 5,0       | 213   | 2,5       |
| Landskrona         | 3 328             | 766                                    | 23,0      | 434                             | 13,0      | 291   | 8,7       |
| Helsingborg        | 10 302            | 1 608                                  | 15,6      | 1 054                           | 10,2      | 513   | 5,0       |
| Höganäs            | 1 932             | 117                                    | 6,1       | 49                              | 2,5       | 25  | 1,3       |
| Eslöv              | 2 756             | 281                                    | 10,2      | 181                             | 6,6       | 80  | 2,9       |
| Ystad              | 1 924             | 149                                    | 7,7       | 67                              | 3,5       | 41  | 2,1       |
| Trelleborg         | 3 468             | 449                                    | 12,9      | 166                             | 4,8       | 75  | 2,2       |
| Kristianstad       | 6 127             | 748                                    | 12,2      | 651                             | 10,6      | 306   | 5,0       |
| Simrishamn         | 1 073             | 156                                    | 14,5      | 67                              | 6,2       | 32  | 3,0       |
| Ängelholm          | 2 891             | 177                                    | 6,1       | 86                              | 3,0       | 35  | 1,2       |
| Hässleholm         | 3 621             | 462                                    | 12,8      | 221                             | 6,1       | 150   | 4,1       |
|                    |                   |  |           |                                 |           |   |           |
| Hallands län       | 24 292            | 1 508                                  | 6,2       | 882                             | 3,6       | 410   | 1,7       |
| Hylte              | 807               | 86                                     | 10,7      | 57                              | 7,1       | 25  | 3,1       |
| Halmstad           | 7 048             | 628                                    | 8,9       | 313                             | 4,4       | 210   | 3,0       |
| Laholm             | 1 642             | 118                                    | 7,2       | 107                             | 6,5       | 31  | 1,9       |
| Falkenberg         | 3 022             | 223                                    | 7,4       | 161                             | 5,3       | 67  | 2,2       |
| Varberg            | 4 697             | 220                                    | 4,7       | 110                             | 2,3       | 33  | 0,7       |
| Kungsbacka         | 7 076             | 233                                    | 3,3       | 134                             | 1,9       | 44  | 0,6       |
|                    |                   |  |           |                                 |           |   |           |
| Västra Götalands l | 126 481           | 12 596                                 | 10,0      | 9 612                           | 7,6       | 4 843   | 3,8       |
| Härryda            | 3 583             | 116                                    | 3,2       | 93                              | 2,6       | 37  | 1,0       |
| Partille           | 3 043             | 165                                    | 5,4       | 120                             | 3,9       | 48  | 1,6       |
| Öckerö             | 1 056             | 52                                     | 4,9       | 25                              | 2,4       | 5   | 0,5       |
| Stenungsund        | 2 239             | 116                                    | 5,2       | 80                              | 3,6       | 42  | 1,9       |
| Tjörn              | 1 079             | 70                                     | 6,5       | 43                              | 4,0       | 9   | 0,8       |
| Orust              | 942               | 67                                     | 7,1       | 48                              | 5,1       | 18  | 1,9       |
| Sotenäs            | 482               | 49                                     | 10,2      | 21                              | 4,4       | 9   | 1,9       |
| Munkedal           | 735               | 71                                     | 9,7       | 58                              | 7,9       | 20  | 2,7       |
| Tanum              | 798               | 81                                     | 10,2      | 34                              | 4,3       | 12  | 1,5       |
| Dals-Ed            | 331               | 45                                     | 13,6      | 23                              | 6,9       | 11  | 3,3       |
| Färgelanda         | 456               | 59                                     | 12,9      | 40                              | 8,8       | 19  | 4,2       |
| Ale                | 2 446             | 147                                    | 6,0       | 98                              | 4,0       | 39  | 1,6       |
| Lerum              | 3 812             | 133                                    | 3,5       | 100                             | 2,6       | 25  | 0,7       |
| Värgårda           | 940               | 65                                     | 6,9       | 66                              | 7,0       | 22  | 2,3       |

Kommunbilaga 6: Barn 0-6 år i familjer med ekonomisk utsatthet år 2009.

| Kommun        | Totalt antal barn | Barn i hushåll med låg inkomststandard |           | Barn i hushåll med socialbidrag |           | Barn i hushåll med socialbidrag och låg inkomststandard |           |
|---------------|-------------------|--|-----------|---------------------------------|-----------|---|-----------|
|               |                   | Antal                                  | Andel i % | Antal                           | Andel i % | Antal   | Andel i % |
| Bollebygd     | 744               | 22                                     | 3,0       | 18                              | 2,4       | ..  | ..        |
| Grästorp      | 434               | 41                                     | 9,4       | 29                              | 6,7       | 14  | 3,2       |
| Essunga       | 387               | 39                                     | 10,1      | 28                              | 7,2       | 12  | 3,1       |
| Karlsborg     | 421               | 23                                     | 5,5       | 21                              | 5,0       | 4   | 1,0       |
| Gullspång     | 280               | 50                                     | 17,9      | 32                              | 11,4      | 21  | 7,5       |
| Tranemo       | 798               | 49                                     | 6,1       | 47                              | 5,9       | 21  | 2,6       |
| Bengtstors    | 560               | 90                                     | 16,1      | 40                              | 7,1       | 28  | 5,0       |
| Mellerud      | 558               | 77                                     | 13,8      | 66                              | 11,8      | 32  | 5,7       |
| Lilla Edet    | 959               | 113                                    | 11,8      | 105                             | 10,9      | 53  | 5,5       |
| Mark          | 2 747             | 204                                    | 7,4       | 133                             | 4,8       | 59  | 2,1       |
| Svenljunga    | 696               | 66                                     | 9,5       | 77                              | 11,1      | 27  | 3,9       |
| Herrljunga    | 641               | 39                                     | 6,1       | 47                              | 7,3       | 17  | 2,7       |
| Vara          | 1 105             | 76                                     | 6,9       | 42                              | 3,8       | 21  | 1,9       |
| Götene        | 1 006             | 64                                     | 6,4       | 65                              | 6,5       | 24  | 2,4       |
| Tibro         | 779               | 90                                     | 11,6      | 61                              | 7,8       | 30  | 3,9       |
| Töreboda      | 610               | 99                                     | 16,2      | 61                              | 10,0      | 39  | 6,4       |
| Göteborg      | 42 015            | 5 880                                  | 14,0      | 4 656                           | 11,1      | 2 415   | 5,7       |
| Mölnadal      | 5 655             | 258                                    | 4,6       | 177                             | 3,1       | 63  | 1,1       |
| Kungälv       | 3 654             | 188                                    | 5,1       | 99                              | 2,7       | 46  | 1,3       |
| Lysekil       | 903               | 64                                     | 7,1       | 72                              | 8,0       | 22  | 2,4       |
| Uddevalla     | 4 034             | 472                                    | 11,7      | 287                             | 7,1       | 178   | 4,4       |
| Strömstad     | 827               | 125                                    | 15,1      | 17                              | 2,1       | 7   | 0,8       |
| Vänersborg    | 2 841             | 260                                    | 9,2       | 227                             | 8,0       | 117   | 4,1       |
| Trollhättan   | 4 432             | 610                                    | 13,8      | 596                             | 13,4      | 373   | 8,4       |
| Alingsås      | 3 203             | 218                                    | 6,8       | 168                             | 5,2       | 87  | 2,7       |
| Borås         | 8 113             | 855                                    | 10,5      | 667                             | 8,2       | 363   | 4,5       |
| Ulricehamn    | 1 698             | 116                                    | 6,8       | 104                             | 6,1       | 49  | 2,9       |
| Åmål          | 787               | 111                                    | 14,1      | 60                              | 7,6       | 24  | 3,0       |
| Mariestad     | 1 629             | 129                                    | 7,9       | 86                              | 5,3       | 42  | 2,6       |
| Lidköping     | 2 916             | 147                                    | 5,0       | 109                             | 3,7       | 35  | 1,2       |
| Skara         | 1 337             | 112                                    | 8,4       | 93                              | 7,0       | 30  | 2,2       |
| Skövde        | 3 858             | 318                                    | 8,2       | 174                             | 4,5       | 115   | 3,0       |
| Hjo           | 618               | 49                                     | 7,9       | 30                              | 4,9       | 19  | 3,1       |
| Tidaholm      | 847               | 93                                     | 11,0      | 62                              | 7,3       | 32  | 3,8       |
| Falköping     | 2 447             | 213                                    | 8,7       | 207                             | 8,5       | 105   | 4,3       |
|               |                   |  |           |                                 |           |   |           |
| Värmlands län | 18 905            | 2 144                                  | 11,3      | 1 393                           | 7,4       | 643   | 3,4       |
| Kil           | 936               | 105                                    | 11,2      | 69                              | 7,4       | 27  | 2,9       |
| Eda           | 539               | 114                                    | 21,2      | 59                              | 10,9      | 29  | 5,4       |
| Torsby        | 682               | 127                                    | 18,6      | 65                              | 9,5       | 27  | 4,0       |
| Storfors      | 276               | 38                                     | 13,8      | 49                              | 17,8      | 25  | 9,1       |
| Hammarö       | 1 329             | 47                                     | 3,5       | 30                              | 2,3       | 8   | 0,6       |
| Munkfors      | 230               | 35                                     | 15,2      | 11                              | 4,8       | 7   | 3,0       |
| Forshaga      | 884               | 72                                     | 8,1       | 52                              | 5,9       | 21  | 2,4       |

Kommunbilaga 6: Barn 0-6 år i familjer med ekonomisk utsatthet år 2009.

| Kommun           | Totalt antal barn | Barn i hushåll med låg inkomststandard |           | Barn i hushåll med socialbidrag |           | Barn i hushåll med socialbidrag och låg inkomststandard |           |
|------------------|-------------------|--|-----------|---------------------------------|-----------|---|-----------|
|                  |                   | Antal                                  | Andel i % | Antal                           | Andel i % | Antal   | Andel i % |
| Grums            | 641               | 84                                     | 13,1      | 58                              | 9,0       | 31  | 4,8       |
| Årjäng           | 682               | 164                                    | 24,0      | 38                              | 5,6       | 23  | 3,4       |
| Sunne            | 859               | 82                                     | 9,5       | 37                              | 4,3       | 8   | 0,9       |
| Karlstad         | 6 248             | 598                                    | 9,6       | 438                             | 7,0       | 208   | 3,3       |
| Kristinehamn     | 1 531             | 180                                    | 11,8      | 163                             | 10,6      | 86  | 5,6       |
| Filipstad        | 631               | 99                                     | 15,7      | 60                              | 9,5       | 24  | 3,8       |
| Hagfors          | 672               | 79                                     | 11,8      | 69                              | 10,3      | 28  | 4,2       |
| Arvika           | 1 755             | 189                                    | 10,8      | 143                             | 8,1       | 57  | 3,2       |
| Säffle           | 1 010             | 131                                    | 13,0      | 52                              | 5,1       | 34  | 3,4       |
|                  |                   |  |           |                                 |           |   |           |
| Örebro län       | 21 312            | 2 514                                  | 11,8      | 2 120                           | 9,9       | 1 192   | 5,6       |
| Lekeberg         | 640               | 36                                     | 5,6       | 31                              | 4,8       | 12  | 1,9       |
| Laxå             | 324               | 36                                     | 11,1      | 5                               | 1,5       | 5   | 1,5       |
| Hallsberg        | 1 104             | 85                                     | 7,7       | 86                              | 7,8       | 38  | 3,4       |
| Degerfors        | 580               | 63                                     | 10,9      | 63                              | 10,9      | 36  | 6,2       |
| Hällefors        | 422               | 62                                     | 14,7      | 59                              | 14,0      | 35  | 8,3       |
| Ljusnarsberg     | 243               | 39                                     | 16,0      | 29                              | 11,9      | 14  | 5,8       |
| Örebro           | 11 227            | 1 575                                  | 14,0      | 1 245                           | 11,1      | 769   | 6,8       |
| Kumla            | 1 739             | 134                                    | 7,7       | 114                             | 6,6       | 55  | 3,2       |
| Askersund        | 753               | 57                                     | 7,6       | 29                              | 3,9       | 12  | 1,6       |
| Karlskoga        | 2 047             | 198                                    | 9,7       | 174                             | 8,5       | 86  | 4,2       |
| Nora             | 706               | 62                                     | 8,8       | 74                              | 10,5      | 27  | 3,8       |
| Lindesberg       | 1 527             | 167                                    | 10,9      | 211                             | 13,8      | 103   | 6,7       |
|                  |                   |  |           |                                 |           |   |           |
| Västmanlands län | 19 055            | 2 093                                  | 11,0      | 2 107                           | 11,1      | 1 130   | 5,9       |
| Skinnskatteberg  | 289               | 34                                     | 11,8      | 23                              | 8,0       | 12  | 4,2       |
| Surahammar       | 756               | 84                                     | 11,1      | 56                              | 7,4       | 35  | 4,6       |
| Kungsör          | 593               | 55                                     | 9,3       | 51                              | 8,6       | 22  | 3,7       |
| Hallstahammar    | 1 158             | 127                                    | 11,0      | 96                              | 8,3       | 62  | 5,4       |
| Norberg          | 376               | 61                                     | 16,2      | 41                              | 10,9      | 20  | 5,3       |
| Västerås         | 10 855            | 1 116                                  | 10,3      | 1 195                           | 11,0      | 633   | 5,8       |
| Sala             | 1 511             | 161                                    | 10,7      | 173                             | 11,4      | 89  | 5,9       |
| Fagersta         | 849               | 90                                     | 10,6      | 71                              | 8,4       | 43  | 5,1       |
| Köping           | 1 771             | 255                                    | 14,4      | 279                             | 15,8      | 162   | 9,1       |
| Arboga           | 897               | 110                                    | 12,3      | 122                             | 13,6      | 52  | 5,8       |
|                  |                   |  |           |                                 |           |   |           |
| Dalarnas län     | 19 835            | 1 948                                  | 9,8       | 1 954                           | 9,9       | 895   | 4,5       |
| Vansbro          | 478               | 44                                     | 9,2       | 15                              | 3,1       | 5   | 1,0       |
| Malung           | 676               | 60                                     | 8,9       | 74                              | 10,9      | 25  | 3,7       |
| Gagnef           | 796               | 31                                     | 3,9       | 40                              | 5,0       | 7   | 0,9       |
| Leksand          | 1 013             | 62                                     | 6,1       | 58                              | 5,7       | 21  | 2,1       |
| Rättvik          | 636               | 51                                     | 8,0       | 38                              | 6,0       | 2   | 0,3       |
| Orsa             | 444               | 61                                     | 13,7      | 49                              | 11,0      | 22  | 5,0       |
| Älvdalen         | 528               | 81                                     | 15,3      | 40                              | 7,6       | 17  | 3,2       |

Kommunbilaga 6: Barn 0-6 år i familjer med ekonomisk utsatthet år 2009.

| Kommun              | Totalt antal barn | Barn i hushåll med låg inkomststandard |           | Barn i hushåll med socialbidrag |           | Barn i hushåll med socialbidrag och låg inkomststandard |           |
|---------------------|-------------------|--|-----------|---------------------------------|-----------|---|-----------|
|                     |                   | Antal                                  | Andel i % | Antal                           | Andel i % | Antal   | Andel i % |
| Smedjebacken        | 698               | 61                                     | 8,7       | 46                              | 6,6       | 18  | 2,6       |
| Mora                | 1 445             | 135                                    | 9,3       | 48                              | 3,3       | 23  | 1,6       |
| Falun               | 4 296             | 258                                    | 6,0       | 376                             | 8,8       | 100   | 2,3       |
| Borlänge            | 3 969             | 623                                    | 15,7      | 723                             | 18,2      | 438   | 11,0      |
| Säter               | 804               | 62                                     | 7,7       | 26                              | 3,2       | 15  | 1,9       |
| Hedemora            | 998               | 103                                    | 10,3      | 81                              | 8,1       | 45  | 4,5       |
| Avesta              | 1 380             | 130                                    | 9,4       | 116                             | 8,4       | 57  | 4,1       |
| Ludvika             | 1 674             | 186                                    | 11,1      | 224                             | 13,4      | 100   | 6,0       |
|                     |                   |  |           |                                 |           |   |           |
| Gävleborgs län      | 19 682            | 2 103                                  | 10,7      | 2 093                           | 10,6      | 1 031   | 5,2       |
| Ockelbo             | 396               | 30                                     | 7,6       | 43                              | 10,9      | 21  | 5,3       |
| Hofors              | 647               | 87                                     | 13,4      | 94                              | 14,5      | 51  | 7,9       |
| Ovanåker            | 732               | 46                                     | 6,3       | 72                              | 9,8       | 21  | 2,9       |
| Nordanstig          | 691               | 83                                     | 12,0      | 63                              | 9,1       | 26  | 3,8       |
| Ljusdal             | 1 338             | 122                                    | 9,1       | 136                             | 10,2      | 47  | 3,5       |
| Gävle               | 7 267             | 919                                    | 12,6      | 709                             | 9,8       | 456   | 6,3       |
| Sandviken           | 2 583             | 277                                    | 10,7      | 310                             | 12,0      | 166   | 6,4       |
| Söderhamn           | 1 517             | 170                                    | 11,2      | 193                             | 12,7      | 81  | 5,3       |
| Bollnäs             | 1 786             | 165                                    | 9,2       | 181                             | 10,1      | 86  | 4,8       |
| Hudiksvall          | 2 725             | 204                                    | 7,5       | 292                             | 10,7      | 76  | 2,8       |
|                     |                   |  |           |                                 |           |   |           |
| Västernorrlands län | 18 026            | 1 472                                  | 8,2       | 1 455                           | 8,1       | 652   | 3,6       |
| Ånge                | 649               | 61                                     | 9,4       | 65                              | 10,0      | 19  | 2,9       |
| Timrå               | 1 412             | 110                                    | 7,8       | 124                             | 8,8       | 55  | 3,9       |
| Härnösand           | 1 709             | 175                                    | 10,2      | 145                             | 8,5       | 66  | 3,9       |
| Sundsvall           | 7 731             | 631                                    | 8,2       | 646                             | 8,4       | 306   | 4,0       |
| Kramfors            | 1 121             | 111                                    | 9,9       | 89                              | 7,9       | 35  | 3,1       |
| Sollefteå           | 1 285             | 116                                    | 9,0       | 128                             | 10,0      | 54  | 4,2       |
| Örnsköldsvik        | 4 119             | 268                                    | 6,5       | 258                             | 6,3       | 117   | 2,8       |
|                     |                   |  |           |                                 |           |   |           |
| Jämtlands län       | 9 437             | 749                                    | 7,9       | 572                             | 6,1       | 235   | 2,5       |
| Ragunda             | 335               | 33                                     | 9,9       | 24                              | 7,2       | 14  | 4,2       |
| Bräcke              | 397               | 42                                     | 10,6      | 40                              | 10,1      | 18  | 4,5       |
| Krokom              | 1 372             | 96                                     | 7,0       | 50                              | 3,6       | 20  | 1,5       |
| Strömsund           | 722               | 116                                    | 16,1      | 85                              | 11,8      | 43  | 6,0       |
| Åre                 | 787               | 65                                     | 8,3       | 27                              | 3,4       | 7   | 0,9       |
| Berg                | 493               | 45                                     | 9,1       | 31                              | 6,3       | 17  | 3,4       |
| Härjedalen          | 605               | 59                                     | 9,8       | 29                              | 4,8       | 8   | 1,3       |
| Östersund           | 4 726             | 293                                    | 6,2       | 286                             | 6,1       | 108   | 2,3       |
|                     |                   |  |           |                                 |           |   |           |
| Västerbottens län   | 19 420            | 1 217                                  | 6,3       | 1 236                           | 6,4       | 462   | 2,4       |
| Nordmaling          | 503               | 46                                     | 9,1       | 51                              | 10,1      | 24  | 4,8       |
| Bjurholm            | 156               | 16                                     | 10,3      | 17                              | 10,9      | ..  | ..        |
| Vindeln             | 377               | 29                                     | 7,7       | 20                              | 5,3       | 11  | 2,9       |



Kommunbilaga 6: Barn 0-6 år i familjer med ekonomisk utsatthet år 2009.

| Kommun           | Totalt antal barn | Barn i hushåll med låg inkomststandard |           | Barn i hushåll med socialbidrag |           | Barn i hushåll med socialbidrag och låg inkomststandard |           |
|------------------|-------------------|--|-----------|---------------------------------|-----------|---|-----------|
|                  |                   | Antal                                  | Andel i % | Antal                           | Andel i % | Antal   | Andel i % |
| Robertsfors      | 511               | 27                                     | 5,3       | 43                              | 8,4       | 13  | 2,5       |
| Norsjö           | 291               | 23                                     | 7,9       | 18                              | 6,2       | 12  | 4,1       |
| Malå             | 236               | 17                                     | 7,2       | 30                              | 12,7      | 9   | 3,8       |
| Storuman         | 389               | 29                                     | 7,5       | 21                              | 5,4       | 6   | 1,5       |
| Sorsele          | 159               | 18                                     | 11,3      | 19                              | 11,9      | 4   | 2,5       |
| Dorotea          | 166               | 15                                     | 9,0       | 21                              | 12,7      | 7   | 4,2       |
| Vännäs           | 669               | 40                                     | 6,0       | 29                              | 4,3       | 10  | 1,5       |
| Vilhelmina       | 520               | 51                                     | 9,8       | 40                              | 7,7       | 10  | 1,9       |
| Åsele            | 194               | 8                                      | 4,1       | 13                              | 6,7       | 0   | 0,0       |
| Umeå             | 9 278             | 583                                    | 6,3       | 471                             | 5,1       | 200   | 2,2       |
| Lycksele         | 843               | 53                                     | 6,3       | 106                             | 12,6      | 30  | 3,6       |
| Skellefteå       | 5 128             | 262                                    | 5,1       | 337                             | 6,6       | 123   | 2,4       |
|                  |                   |  |           |                                 |           |   |           |
| Norrbottnens län | 17 037            | 1 244                                  | 7,3       | 1 047                           | 6,1       | 408   | 2,4       |
| Arvidsjaur       | 432               | 27                                     | 6,3       | 39                              | 9,0       | 13  | 3,0       |
| Arjeplog         | 175               | 12                                     | 6,9       | 22                              | 12,6      | ..  | ..        |
| Jokkmokk         | 281               | 39                                     | 13,9      | 15                              | 5,3       | 5   | 1,8       |
| Överkalix        | 176               | 22                                     | 12,5      | 19                              | 10,8      | 9   | 5,1       |
| Kalix            | 1 104             | 66                                     | 6,0       | 76                              | 6,9       | 19  | 1,7       |
| Övertorneå       | 272               | 37                                     | 13,6      | 27                              | 9,9       | 13  | 4,8       |
| Pajala           | 358               | 33                                     | 9,2       | 21                              | 5,9       | ..  | ..        |
| Gällivare        | 1 131             | 62                                     | 5,5       | 83                              | 7,3       | 18  | 1,6       |
| Älvsbyn          | 542               | 33                                     | 6,1       | 33                              | 6,1       | 9   | 1,7       |
| Luleå            | 5 397             | 378                                    | 7,0       | 321                             | 5,9       | 159   | 2,9       |
| Piteå            | 2 987             | 122                                    | 4,1       | 116                             | 3,9       | 29  | 1,0       |
| Boden            | 1 844             | 171                                    | 9,3       | 131                             | 7,1       | 66  | 3,6       |
| Haparanda        | 705               | 127                                    | 18,0      | 57                              | 8,1       | 22  | 3,1       |
| Kiruna           | 1 633             | 115                                    | 7,0       | 87                              | 5,3       | 42  | 2,6       |
|                  |                   |  |           |                                 |           |   |           |
| Hela riket       | 756 269           | 79 538                                 | 10,5      | 56 212                          | 7,4       | 27 804  | 3,7       |

# Stadsdelsbilaga 1a

Andel barn 0–17 år i hushåll med varken låg inkomststandard eller försörjningsstöd per stadsdel i de landets tre storstäder år 1991, 1997, 2000, 2005, 2007–2009. I procent av samtliga barn.

| Stadsdel           | 1991 | 1997 | 2000 | 2005 | 2007 | 2008 | 2009 |
|--------------------|------|------|------|------|------|------|------|
| Stockholm          | 79,0 | 71,2 | 78,0 | 81,9 | 85,1 | 85,6 | 84,7 |
| Kista              | 71,4 | 51,7 | 59,6 | 66,7 | 72,1 | 72,7 | 71,0 |
| Rinkeby            | 47,9 | 19,3 | 31,0 | 43,3 | 49,8 | 48,1 | 44,2 |
| Spånga-Tensta      | 66,5 | 51,2 | 57,7 | 67,0 | 71,3 | 72,3 | 70,6 |
| Hässelby-Vällingby | 87,5 | 81,6 | 85,6 | 84,4 | 85,3 | 85,3 | 83,9 |
| Bromma             | 90,1 | 87,8 | 92,3 | 91,7 | 93,7 | 93,8 | 93,4 |
| Kungsholmen        | 80,4 | 80,3 | 87,6 | 90,7 | 93,6 | 93,6 | 93,1 |
| Norrmalm           | 79,0 | 79,5 | 87,2 | 89,6 | 92,0 | 92,3 | 92,2 |
| Östermalm          | 83,2 | 81,0 | 86,9 | 89,4 | 92,3 | 92,1 | 91,0 |
| Maria-Gamla        | 80,3 | 78,2 | 86,5 | 88,9 | 91,7 | 91,8 | 91,5 |
| Katarina-Sofia     | 80,9 | 78,2 | 88,0 | 89,7 | 93,8 | 93,9 | 93,2 |
| Enskede-Årsta      | 81,1 | 74,9 | 80,9 | 85,5 | 89,5 | 89,7 | 89,6 |
| Skarpnäck          | 75,8 | 71,5 | 79,4 | 80,8 | 84,6 | 85,3 | 85,0 |
| Farsta             | 79,6 | 70,8 | 78,6 | 81,0 | 84,1 | 84,2 | 83,3 |
| Vantör             | 75,3 | 62,8 | 69,8 | 70,9 | 73,4 | 74,3 | 72,9 |
| Älvsjö             | 88,4 | 83,8 | 88,6 | 90,7 | 93,1 | 94,3 | 93,9 |
| Liljeholmen        | 78,6 | 71,9 | 78,8 | 88,1 | 89,8 | 90,7 | 89,9 |
| Hägersten          | 83,8 | 79,8 | 86,5 | 89,5 | 91,7 | 92,2 | 92,6 |
| Skärholmen         | 77,1 | 54,3 | 62,7 | 68,5 | 72,8 | 74,6 | 70,6 |
|                    |      |      |      |      |      |      |      |
| Göteborg           | 79,6 | 67,8 | 74,3 | 80,0 | 83,0 | 82,8 | 81,2 |
| Gunnared           | 68,3 | 46,0 | 49,7 | 58,5 | 64,4 | 62,8 | 58,8 |
| Lärjedalen         | 66,0 | 38,3 | 44,1 | 54,4 | 60,7 | 60,2 | 57,5 |
| Kortedala          | 77,1 | 61,6 | 71,6 | 78,9 | 80,6 | 78,7 | 76,9 |
| Bergsjön           | 58,6 | 28,0 | 32,1 | 39,6 | 47,8 | 44,9 | 42,3 |
| Härlanda           | 85,2 | 79,9 | 86,3 | 88,9 | 91,1 | 91,2 | 90,5 |
| Örgryte            | 84,2 | 81,4 | 88,3 | 90,5 | 92,0 | 91,8 | 90,8 |
| Centrum            | 81,5 | 75,6 | 83,4 | 86,1 | 88,8 | 89,1 | 87,9 |
| Linnestaden        | 80,2 | 75,3 | 82,1 | 87,8 | 90,4 | 91,8 | 90,3 |
| Majorna            | 76,4 | 70,4 | 79,4 | 85,3 | 87,8 | 89,3 | 88,8 |
| Högsbo             | 80,5 | 66,1 | 76,9 | 81,3 | 85,9 | 85,1 | 84,7 |
| Älvsborg           | 93,3 | 92,1 | 94,9 | 95,6 | 97,0 | 97,3 | 97,0 |
| Frölunda           | 69,0 | 54,5 | 62,0 | 66,2 | 69,0 | 70,8 | 67,3 |
| Askim              | 93,5 | 87,4 | 92,4 | 94,8 | 96,5 | 96,5 | 96,2 |
| Tynnered           | 84,7 | 75,0 | 78,2 | 81,7 | 85,3 | 84,8 | 82,2 |
| Styrsö             | 89,1 | 83,9 | 86,9 | 89,4 | 93,1 | 93,6 | 92,9 |
| Torslanda          | 92,8 | 89,6 | 94,9 | 96,6 | 97,8 | 98,1 | 97,9 |
| Biskopsgård        | 68,2 | 45,9 | 54,8 | 65,9 | 70,7 | 68,8 | 65,1 |
| Lundby             | 75,2 | 64,7 | 76,1 | 83,1 | 85,1 | 85,2 | 84,9 |
| Tuve-Säve          | 88,5 | 77,1 | 83,3 | 88,9 | 90,8 | 90,6 | 89,6 |

Stadsdelsbilaga 1a: Andel barn 0–17 år i hushåll med varken låg inkomststandard eller försörjningsstöd per stadsdel i de landets tre storstäder år 1991, 1997, 2000, 2005, 2007–2009. I procent av samtliga barn.

| Stadsdel           | 1991 | 1997 | 2000 | 2005 | 2007 | 2008 | 2009 |
|--------------------|------|------|------|------|------|------|------|
| Backa              | 82,9 | 70,5 | 76,2 | 83,4 | 85,9 | 86,1 | 83,6 |
| Kärra-Rödbo        | 92,1 | 82,8 | 90,4 | 94,1 | 95,6 | 96,8 | 96,2 |
|                    |      |      |      |      |      |      |      |
| Malmö              | 74,7 | 60,7 | 64,6 | 68,4 | 70,7 | 68,9 | 66,5 |
| Centrum            | 70,6 | 61,4 | 68,3 | 72,5 | 75,5 | 75,0 | 72,6 |
| Södra innerstaden  | 54,0 | 32,8 | 36,9 | 44,7 | 51,7 | 51,5 | 48,9 |
| Västra innerstaden | 84,7 | 82,3 | 87,2 | 86,8 | 87,4 | 87,0 | 83,4 |
| Limhamn-Bunkeflo   | 93,1 | 89,1 | 93,6 | 92,5 | 91,0 | 89,4 | 87,4 |
| Hyllie             | 70,2 | 55,7 | 63,4 | 67,5 | 68,6 | 65,9 | 62,5 |
| Fosie              | 74,1 | 56,6 | 59,1 | 59,2 | 60,2 | 56,7 | 54,2 |
| Oxie               | 87,5 | 79,3 | 83,3 | 82,9 | 81,8 | 79,5 | 77,1 |
| Rosengård          | 47,7 | 19,8 | 22,8 | 33,9 | 41,2 | 38,5 | 35,7 |
| Husie              | 91,5 | 88,3 | 91,6 | 92,2 | 91,3 | 89,4 | 88,5 |
| Kirseberg          | 83,3 | 73,8 | 76,4 | 74,5 | 73,4 | 72,2 | 69,3 |

# Stadsdelsbilaga 1 b

Andel barn 0–17 år i ekonomiskt utsatta hushåll per stadsdel i landets tre storstäder år 1991, 1997, 2000, 2005, 2007–2009. I procent av samtliga barn.

| Stadsdel           | 1991 | 1997 | 2000 | 2005 | 2007 | 2008 | 2009 |
|--------------------|------|------|------|------|------|------|------|
| Stockholm          | 21,0 | 28,8 | 22,0 | 18,1 | 14,9 | 14,4 | 15,3 |
| Kista              | 28,6 | 48,3 | 40,4 | 33,3 | 27,9 | 27,3 | 29,0 |
| Rinkeby            | 52,1 | 80,7 | 69,0 | 56,7 | 50,2 | 51,9 | 55,8 |
| Spånga-Tensta      | 33,5 | 48,8 | 42,3 | 33,0 | 28,7 | 27,7 | 29,4 |
| Hässelby-Vällingby | 12,5 | 18,4 | 14,4 | 15,6 | 14,7 | 14,7 | 16,1 |
| Bromma             | 9,9  | 12,2 | 7,7  | 8,3  | 6,3  | 6,2  | 6,6  |
| Kungsholmen        | 19,6 | 19,7 | 12,4 | 9,3  | 6,4  | 6,4  | 6,9  |
| Norrmalm           | 21,0 | 20,5 | 12,8 | 10,4 | 8,0  | 7,7  | 7,8  |
| Östermalm          | 16,8 | 19,0 | 13,1 | 10,6 | 7,7  | 7,9  | 9,0  |
| Maria-Gamla stan   | 19,7 | 21,8 | 13,5 | 11,1 | 8,3  | 8,2  | 8,5  |
| Katarina-Sofia     | 19,1 | 21,8 | 12,0 | 10,3 | 6,2  | 6,1  | 6,8  |
| Enskede-Årsta      | 18,9 | 25,1 | 19,1 | 14,5 | 10,5 | 10,3 | 10,4 |
| Skarpnäck          | 24,2 | 28,5 | 20,6 | 19,2 | 15,4 | 14,7 | 15,0 |
| Farsta             | 20,4 | 29,2 | 21,4 | 19,0 | 15,9 | 15,8 | 16,7 |
| Vantör             | 24,7 | 37,2 | 30,2 | 29,1 | 26,6 | 25,7 | 27,1 |
| Älvsjö             | 11,6 | 16,2 | 11,4 | 9,3  | 6,9  | 5,7  | 6,1  |
| Liljeholmen        | 21,4 | 28,1 | 21,2 | 11,9 | 10,2 | 9,3  | 10,1 |
| Hägersten          | 16,2 | 20,2 | 13,5 | 10,5 | 8,3  | 7,8  | 7,4  |
| Skärholmen         | 22,9 | 45,7 | 37,3 | 31,5 | 27,2 | 25,4 | 29,4 |
|                    |      |      |      |      |      |      |      |
| Göteborg           | 20,4 | 32,2 | 25,7 | 20,0 | 17,0 | 17,2 | 18,8 |
| Gunnared           | 31,7 | 54,0 | 50,3 | 41,5 | 35,6 | 37,2 | 41,2 |
| Lärjedalen         | 34,0 | 61,7 | 55,9 | 45,6 | 39,3 | 39,8 | 42,5 |
| Kortedala          | 22,9 | 38,4 | 28,4 | 21,1 | 19,4 | 21,3 | 23,1 |
| Bergsjön           | 41,4 | 72,0 | 67,9 | 60,4 | 52,2 | 55,1 | 57,7 |
| Härlanda           | 14,8 | 20,1 | 13,7 | 11,1 | 8,9  | 8,8  | 9,5  |
| Örgryte            | 15,8 | 18,6 | 11,7 | 9,5  | 8,0  | 8,2  | 9,2  |
| Centrum            | 18,5 | 24,4 | 16,6 | 13,9 | 11,2 | 10,9 | 12,1 |
| Linnestaden        | 19,8 | 24,7 | 17,9 | 12,2 | 9,6  | 8,2  | 9,7  |
| Majorna            | 23,6 | 29,6 | 20,6 | 14,7 | 12,2 | 10,7 | 11,2 |
| Högsbo             | 19,5 | 33,9 | 23,1 | 18,7 | 14,1 | 14,9 | 15,3 |
| Älvsborg           | 6,7  | 7,9  | 5,1  | 4,4  | 3,0  | 2,7  | 3,0  |
| Frölunda           | 31,0 | 45,5 | 38,0 | 33,8 | 31,0 | 29,2 | 32,7 |
| Askim              | 6,5  | 12,6 | 7,6  | 5,2  | 3,5  | 3,5  | 3,8  |
| Tynnered           | 15,3 | 25,0 | 21,8 | 18,3 | 14,7 | 15,2 | 17,8 |
| Styrsö             | 10,9 | 16,1 | 13,1 | 10,6 | 6,9  | 6,4  | 7,1  |
| Torslanda          | 7,2  | 10,4 | 5,1  | 3,4  | 2,2  | 1,9  | 2,1  |
| Biskopsgården      | 31,8 | 54,1 | 45,2 | 34,1 | 29,3 | 31,2 | 34,9 |
| Lundby             | 24,8 | 35,3 | 23,9 | 16,9 | 14,9 | 14,8 | 15,1 |
| Tuve-Säve          | 11,5 | 22,9 | 16,7 | 11,1 | 9,2  | 9,4  | 10,4 |

Stadsdelsbilaga 1b: Andel barn 0–17 år i ekonomiskt utsatta hushåll per stadsdel i landets tre storstäder år 1991, 1997, 2000, 2005, 2007–2009. I procent av samtliga barn.

| Stadsdel           | 1991 | 1997 | 2000 | 2005 | 2007 | 2008 | 2009 |
|--------------------|------|------|------|------|------|------|------|
| Backa              | 17,1 | 29,5 | 23,8 | 16,6 | 14,1 | 13,9 | 16,4 |
| Kärra-Rödbo        | 7,9  | 17,2 | 9,6  | 5,9  | 4,4  | 3,2  | 3,8  |
|                    |      |      |      |      |      |      |      |
| Malmö              | 25,3 | 39,3 | 35,4 | 31,6 | 29,3 | 31,1 | 33,5 |
| Centrum            | 29,4 | 38,6 | 31,7 | 27,5 | 24,5 | 25,0 | 27,4 |
| Södra innerstaden  | 46,0 | 67,2 | 63,1 | 55,3 | 48,3 | 48,5 | 51,1 |
| Västra innerstaden | 15,3 | 17,7 | 12,8 | 13,2 | 12,6 | 13,0 | 16,6 |
| Limhamn-Bunkeflo   | 6,9  | 10,9 | 6,4  | 7,5  | 9,0  | 10,6 | 12,6 |
| Hyllie             | 29,8 | 44,3 | 36,6 | 32,5 | 31,4 | 34,1 | 37,5 |
| Fosie              | 25,9 | 43,4 | 40,9 | 40,8 | 39,8 | 43,3 | 45,8 |
| Oxie               | 12,5 | 20,7 | 16,7 | 17,1 | 18,2 | 20,5 | 22,9 |
| Rosengård          | 52,3 | 80,2 | 77,2 | 66,1 | 58,8 | 61,5 | 64,3 |
| Husie              | 8,5  | 11,7 | 8,4  | 7,8  | 8,7  | 10,6 | 11,5 |
| Kirseberg          | 16,7 | 26,2 | 23,6 | 25,5 | 26,6 | 27,8 | 30,7 |

## Stadsdelsbilaga 2

Andel barn 0–17 år i hushåll med varken låg inkomststandard eller försörjningsstöd per stadsdel i de landets tre storstäder. Procentuella förändringar 1991–2009. Efter ranking 2009.

| Stadsdel       | Ranking | Procentuella förändringar |           |           |           |           |
|----------------|---------|---------------------------|-----------|-----------|-----------|-----------|
|                |         | 2009/1991                 | 2009/1997 | 2009/2000 | 2009/2007 | 2009/2008 |
| Torslanda      | 1       | 5,1                       | 8,3       | 3,0       | ,1        | -,2       |
| Älvsborg       | 2       | 3,8                       | 4,9       | 2,2       | ,0        | -,3       |
| Askim          | 3       | 2,7                       | 8,9       | 3,8       | -,3       | -,3       |
| Kärra-Rödbo    | 4       | 4,0                       | 13,3      | 5,7       | ,6        | -,6       |
| Älvsjö         | 5       | 5,4                       | 10,0      | 5,2       | ,8        | -,4       |
| Bromma         | 6       | 3,4                       | 5,6       | 1,2       | -,3       | -,4       |
| Katarina-Sofia | 7       | 12,3                      | 15,0      | 5,1       | -,6       | -,7       |
| Kungsholmen    | 8       | 12,7                      | 12,8      | 5,5       | -,5       | -,5       |
| Styrsö         | 9       | 3,8                       | 9,0       | 6,0       | -,2       | -,7       |
| Hägersten      | 10      | 8,7                       | 12,8      | 6,1       | ,9        | ,4        |
| Norrmalm       | 11      | 13,2                      | 12,7      | 5,0       | ,2        | -,1       |
| Maria-Gamla    | 12      | 11,1                      | 13,2      | 4,9       | -,2       | -,3       |
| Östermalm      | 13      | 7,8                       | 10,0      | 4,1       | -1,3      | -1,1      |
| Örgryte        | 14      | 6,6                       | 9,4       | 2,5       | -1,2      | -1,0      |
| Härlanda       | 15      | 5,3                       | 10,7      | 4,2       | -,6       | -,7       |
| Linnestaden    | 16      | 10,0                      | 15,0      | 8,1       | -,1       | -1,5      |
| Liljeholmen    | 17      | 11,3                      | 18,1      | 11,1      | ,1        | -,8       |
| Enskede-Års    | 18      | 8,5                       | 14,8      | 8,7       | ,1        | -,1       |
| Tuve-Säve      | 19      | 1,1                       | 12,5      | 6,3       | -1,2      | -1,0      |
| Majorna        | 20      | 12,3                      | 18,4      | 9,4       | 1,0       | -,5       |
| Husie          | 21      | -3,1                      | ,2        | -3,1      | -2,8      | -,9       |
| Centrum ,Gbg   | 22      | 6,4                       | 12,4      | 4,5       | -,9       | -1,2      |
| Limham-Bunk    | 23      | -5,7                      | -1,7      | -6,1      | -3,6      | -2,0      |
| Skarpnäck      | 24      | 9,2                       | 13,5      | 5,6       | ,4        | -,3       |
| Lundby         | 25      | 9,6                       | 20,1      | 8,8       | -,2       | -,3       |
| Högsbo         | 26      | 4,2                       | 18,5      | 7,7       | -1,2      | -,4       |
| Hässelby-Vä    | 27      | -3,6                      | 2,3       | -1,7      | -1,4      | -1,4      |
| Backa          | 28      | ,7                        | 13,2      | 7,4       | -2,3      | -2,5      |
| Västra inne    | 29      | -1,2                      | 1,1       | -3,8      | -4,0      | -3,6      |
| Farsta         | 30      | 3,7                       | 12,5      | 4,6       | -,8       | -,9       |
| Tynnered       | 31      | -2,5                      | 7,2       | 3,9       | -3,1      | -2,6      |
| Oxie           | 32      | -10,4                     | -2,2      | -6,2      | -4,7      | -2,4      |
| Kortedala      | 33      | -,2                       | 15,2      | 5,2       | -3,7      | -1,8      |
| Vantör         | 34      | -2,4                      | 10,1      | 3,1       | -,5       | -1,4      |
| Centrum, Mö    | 35      | 2,0                       | 11,3      | 4,3       | -2,9      | -2,4      |
| Kista          | 36      | -,3                       | 19,3      | 11,4      | -1,1      | -1,7      |
| Skärholmen     | 37      | -6,5                      | 16,3      | 7,9       | -2,2      | -4,0      |
| Spånga-Tens    | 38      | 4,1                       | 19,4      | 12,8      | -,7       | -1,7      |

Stadsdelsbilaga 2: Andel barn 0–17 år i hushåll med varken låg inkomststandard eller försörjningsstöd per stadsdel i de landets tre storstäder. Procentuella förändringar 1991–2009. Efter ranking 2009.

| Stadsdel    | Ranking | Procentuella förändringar |           |           |           |           |
|-------------|---------|---------------------------|-----------|-----------|-----------|-----------|
|             |         | 2009/1991                 | 2009/1997 | 2009/2000 | 2009/2007 | 2009/2008 |
| Kirseberg   | 39      | -13,9                     | -4,5      | -7,1      | -4,1      | -2,9      |
| Frölunda    | 40      | -1,7                      | 12,9      | 5,4       | -1,7      | -3,5      |
| Biskopsgård | 41      | -3,1                      | 19,2      | 10,3      | -5,6      | -3,7      |
| Hyllie      | 42      | -7,7                      | 6,8       | -,9       | -6,1      | -3,4      |
| Gunnared    | 43      | -9,5                      | 12,7      | 9,1       | -5,6      | -4,0      |
| Lärjedalen  | 44      | -8,4                      | 19,2      | 13,4      | -3,2      | -2,7      |
| Fosie       | 45      | -19,9                     | -2,4      | -4,9      | -6,0      | -2,5      |
| Södra inner | 46      | -5,0                      | 16,1      | 12,0      | -2,8      | -2,6      |
| Rinkeby     | 47      | -3,6                      | 24,9      | 13,2      | -5,6      | -3,9      |
| Bergsjön    | 48      | -16,3                     | 14,3      | 10,2      | -5,5      | -2,6      |
| Rosengård   | 49      | -12,0                     | 15,9      | 13,0      | -5,5      | -2,8      |

## Stadsdelsbilaga 3a

Barn 0–17 år i hushåll med varken låg inkomststandard eller socialbidrag per stadsdel i landets tre storstäder efter föräldrars bakgrund år 2009. I procent av samtliga barn.

| Stadsdel           | Totalt antal barn | Andel barn med utländsk bakgrund | Andel barn i hushåll varken låg inkomststandard eller socialbidrag |                   |                      |
|--------------------|-------------------|----------------------------------|--|-------------------|----------------------|
|                    |                   |                                  | svensk bakgrund  | utländsk bakgrund | Differens sv/utl i % |
| Stockholm          | 153128            | 39,3                             | 94,6   | 71,6              | 23,0                 |
| Kista              | 6089              | 86,7                             | 84,3   | 71,1              | 13,3                 |
| Rinkeby            | 4672              | 95,2                             | 51,4   | 47,9              | 3,5                  |
| Spånga-Tensta      | 10138             | 63,8                             | 95,8   | 59,0              | 36,8                 |
| Hässelby-Vällingby | 14741             | 43,1                             | 95,8   | 71,4              | 24,3                 |
| Bromma             | 14170             | 20,8                             | 97,1   | 81,9              | 15,2                 |
| Kungsholmen        | 7060              | 22,7                             | 95,1   | 88,6              | 6,5                  |
| Norrmalm           | 9242              | 24,5                             | 94,7   | 84,7              | 10,0                 |
| Östermalm          | 8689              | 22,8                             | 94,3   | 84,6              | 9,7                  |
| Maria-Gamla stan   | 9215              | 21,9                             | 93,5   | 85,7              | 7,8                  |
| Katarina-Sofia     | 8445              | 20,4                             | 95,2   | 89,2              | 6,0                  |
| Enskede-Årsta      | 9467              | 31,5                             | 94,4   | 79,6              | 14,8                 |
| Skarpnäck          | 8468              | 35,5                             | 92,6   | 71,9              | 20,7                 |
| Farsta             | 9468              | 38,4                             | 93,3   | 69,6              | 23,6                 |
| Vantör             | 7736              | 58,0                             | 91,7   | 61,8              | 29,9                 |
| Älvsjö             | 5904              | 23,6                             | 97,5   | 83,6              | 13,9                 |
| Liljeholmen        | 6068              | 28,3                             | 94,9   | 80,3              | 14,6                 |
| Hägersten          | 5811              | 26,1                             | 95,4   | 83,1              | 12,3                 |
| Skärholmen         | 7745              | 80,8                             | 89,2   | 71,2              | 18,1                 |
| .                  |                   |                                  |  |                   |                      |
| Göteborg           | 94328             | 40,5                             | 93,8   | 66,7              | 27,1                 |
| Gunnared           | 5648              | 82,9                             | 78,5   | 59,6              | 19,0                 |
| Lärjedalen         | 7393              | 76,3                             | 90,0   | 50,9              | 39,1                 |
| Kortedala          | 4715              | 50,4                             | 91,2   | 66,4              | 24,8                 |
| Bergsjön           | 3917              | 89,5                             | 62,2   | 42,9              | 19,4                 |
| Härlanda           | 3456              | 22,4                             | 94,7   | 79,6              | 15,1                 |
| Örgryte            | 5046              | 22,8                             | 94,8   | 81,1              | 13,7                 |
| Centrum            | 5403              | 28,8                             | 93,2   | 79,0              | 14,2                 |
| Linnestaden        | 4360              | 23,9                             | 95,1   | 81,2              | 13,9                 |
| Majorna            | 4563              | 22,2                             | 92,1   | 79,6              | 12,5                 |
| Högsbo             | 2241              | 34,7                             | 90,6   | 74,8              | 15,8                 |
| Älvsborg           | 4664              | 14,4                             | 98,3   | 91,2              | 7,1                  |
| Frölunda           | 1886              | 56,9                             | 83,4   | 61,3              | 22,1                 |
| Askim              | 6110              | 17,4                             | 97,9   | 89,8              | 8,0                  |
| Tynnered           | 6542              | 37,5                             | 93,7   | 70,0              | 23,7                 |
| Styrsö             | 1001              | 7,8                              | 95,0   | 76,9              | 18,1                 |
| Torslanda          | 6781              | 10,9                             | 98,6   | 93,8              | 4,8                  |



Stadsdelsbilaga 3a: Barn 0–17 år i hushåll med varken låg inkomststandard eller socialbidrag per stadsdel i landets tre storstäder efter föräldrars bakgrund år 2009. I procent av samtliga barn.

| Stadsdel          | Totalt antal barn | Andel barn med utländsk bakgrund | Andel barn i hushåll varken låg inkomststandard eller socialbidrag |                   |                      |
|-------------------|-------------------|----------------------------------|--|-------------------|----------------------|
|                   |                   |                                  | svensk bakgrund  | utländsk bakgrund | Differens sv/utl i % |
| Biskopsgården     | 5035              | 72,0                             | 82,2   | 63,6              | 18,5                 |
| Lundby            | 5503              | 40,2                             | 92,0   | 75,3              | 16,7                 |
| Tuve-Säve         | 2452              | 32,9                             | 95,2   | 81,3              | 13,9                 |
| Backa             | 4513              | 50,3                             | 93,2   | 79,0              | 14,2                 |
| Kärra-Rödbo       | 2991              | 22,2                             | 97,2   | 95,5              | 1,7                  |
|                   |                   |                                  |  |                   |                      |
| Malmö             | 54482             | 55,9                             | 90,5   | 51,9              | 38,7                 |
| Centrum           | 5419              | 49,0                             | 86,9   | 62,7              | 24,2                 |
| Södra innerstan   | 4858              | 71,7                             | 79,1   | 40,6              | 38,6                 |
| Västra innerstan  | 3846              | 25,6                             | 90,8   | 76,2              | 14,7                 |
| Limhamn-Brunkeflo | 9394              | 23,7                             | 96,0   | 68,7              | 27,3                 |
| Hyllie            | 5515              | 65,7                             | 88,2   | 54,4              | 33,7                 |
| Fosie             | 8560              | 78,4                             | 79,8   | 50,3              | 29,5                 |
| Oxie              | 2825              | 41,2                             | 93,2   | 59,8              | 33,4                 |
| Rosengård         | 6974              | 96,4                             | 72,4   | 37,3              | 35,1                 |
| Husie             | 4229              | 34,9                             | 94,9   | 79,2              | 15,7                 |
| Kirseberg         | 2785              | 49,0                             | 90,1   | 53,6              | 36,5                 |
|                   |                   |                                  |  |                   |                      |

## Stadsdelsbilaga 3b

Barn 0–17 år i ekonomiskt utsatta hushåll bidrag per stadsdel i landets tre storstäder efter föräldrars bakgrund år 2009. I procent av samtliga barn.

| Stadsdel           | Totalt antal barn | Andel barn med utländsk bakgrund | Andel barn i ekonomiskt utsatta hushåll |                   |                      |
|--------------------|-------------------|----------------------------------|---|-------------------|----------------------|
|                    |                   |                                  | svensk bakgrund                         | utländsk bakgrund | Differens sv/utl i % |
| Stockholm          | 153 128           | 39,3                             | 5,4                                     | 28,4              | 23,0                 |
| Kista              | 6 089             | 86,7                             | 15,7                                    | 28,9              | 13,3                 |
| Rinkeby            | 4 672             | 95,2                             | 48,6                                    | 52,1              | 3,5                  |
| Spånga-Tensta      | 10 138            | 63,8                             | 4,2                                     | 41,0              | 36,8                 |
| Hässelby-Vällingby | 14 741            | 43,1                             | 4,2                                     | 28,6              | 24,3                 |
| Bromma             | 14 170            | 20,8                             | 2,9                                     | 18,1              | 15,2                 |
| Kungsholmen        | 7 060             | 22,7                             | 4,9                                     | 11,4              | 6,5                  |
| Norrmalm           | 9 242             | 24,5                             | 5,3                                     | 15,3              | 10,0                 |
| Östermalm          | 8 689             | 22,8                             | 5,7                                     | 15,4              | 9,7                  |
| Maria-Gamla stan   | 9 215             | 21,9                             | 6,5                                     | 14,3              | 7,8                  |
| Katarina-Sofia     | 8 445             | 20,4                             | 4,8                                     | 10,8              | 6,0                  |
| Enskede-Årsta      | 9 467             | 31,5                             | 5,6                                     | 20,4              | 14,8                 |
| Skarpnäck          | 8 468             | 35,5                             | 7,4                                     | 28,1              | 20,7                 |
| Farsta             | 9 468             | 38,4                             | 6,7                                     | 30,4              | 23,6                 |
| Vantör             | 7 736             | 58,0                             | 8,3                                     | 38,2              | 29,9                 |
| Älvsjö             | 5 904             | 23,6                             | 2,5                                     | 16,4              | 13,9                 |
| Liljeholmen        | 6 068             | 28,3                             | 5,1                                     | 19,7              | 14,6                 |
| Hägersten          | 5 811             | 26,1                             | 4,6                                     | 16,9              | 12,3                 |
| Skärholmen         | 7 745             | 80,8                             | 10,8                                    | 28,8              | 18,1                 |
|                    |                   |                                  |   |                   |                      |
| Göteborg           | 94 328            | 40,5                             | 6,2                                     | 33,3              | 27,1                 |
| Gunnared           | 5 648             | 82,9                             | 21,5                                    | 40,4              | 19,0                 |
| Lärjedalen         | 7 393             | 76,3                             | 10,0                                    | 49,1              | 39,1                 |
| Kortedala          | 4 715             | 50,4                             | 8,8                                     | 33,6              | 24,8                 |
| Bergsjön           | 3 917             | 89,5                             | 37,8                                    | 57,1              | 19,4                 |
| Härlanda           | 3 456             | 22,4                             | 5,3                                     | 20,4              | 15,1                 |
| Örgryte            | 5 046             | 22,8                             | 5,2                                     | 18,9              | 13,7                 |
| Centrum            | 5 403             | 28,8                             | 6,8                                     | 21,0              | 14,2                 |
| Linnestaden        | 4 360             | 23,9                             | 4,9                                     | 18,8              | 13,9                 |
| Majorna            | 4 563             | 22,2                             | 7,9                                     | 20,4              | 12,5                 |
| Högsbo             | 2 241             | 34,7                             | 9,4                                     | 25,2              | 15,8                 |
| Älvsborg           | 4 664             | 14,4                             | 1,7                                     | 8,8               | 7,1                  |
| Frölunda           | 1 886             | 56,9                             | 16,6                                    | 38,7              | 22,1                 |
| Askim              | 6 110             | 17,4                             | 2,1                                     | 10,2              | 8,0                  |
| Tynnered           | 6 542             | 37,5                             | 6,3                                     | 30,0              | 23,7                 |
| Styrsö             | 1 001             | 7,8                              | 5,0                                     | 23,1              | 18,1                 |
| Torslanda          | 6 781             | 10,9                             | 1,4                                     | 6,2               | 4,8                  |
| Biskopsgården      | 5 035             | 72,0                             | 17,8                                    | 36,4              | 18,5                 |

Stadsdelsbilaga 3b: Barn 0–17 år i ekonomiskt utsatta hushåll bidrag per stadsdel i landets tre storstäder efter föräldrars bakgrund år 2009. I procent av samtliga barn.

| Stadsdel          | Totalt antal barn | Andel barn med utländsk bakgrund | Andel barn i ekonomiskt utsatta hushåll |                   |                      |
|-------------------|-------------------|----------------------------------|---|-------------------|----------------------|
|                   |                   |                                  | svensk bakgrund                         | utländsk bakgrund | Differens sv/utl i % |
| Lundby            | 5 503             | 40,2                             | 8,0                                     | 24,7              | 16,7                 |
| Tuve-Säve         | 2 452             | 32,9                             | 4,8                                     | 18,7              | 13,9                 |
| Backa             | 4 513             | 50,3                             | 6,8                                     | 21,0              | 14,2                 |
| Kärra-Rödbo       | 2 991             | 22,2                             | 2,8                                     | 4,5               | 1,7                  |
|                   |                   |                                  |   |                   |                      |
| Malmö             | 54 482            | 55,9                             | 9,5                                     | 48,1              | 38,7                 |
| Centrum           | 5 419             | 49,0                             | 13,1                                    | 37,3              | 24,2                 |
| Södra innerstan   | 4 858             | 71,7                             | 20,9                                    | 59,4              | 38,6                 |
| Västra innerstan  | 3 846             | 25,6                             | 9,2                                     | 23,8              | 14,7                 |
| Limhamn-Brunkeflo | 9 394             | 23,7                             | 4,0                                     | 31,3              | 27,3                 |
| Hyllie            | 5 515             | 65,7                             | 11,8                                    | 45,6              | 33,7                 |
| Fosie             | 8 560             | 78,4                             | 20,2                                    | 49,7              | 29,5                 |
| Oxie              | 2 825             | 41,2                             | 6,8                                     | 40,2              | 33,4                 |
| Rosengård         | 6 974             | 96,4                             | 27,6                                    | 62,7              | 35,1                 |
| Husie             | 4 229             | 34,9                             | 5,1                                     | 20,8              | 15,7                 |
| Kirseberg         | 2 785             | 49,0                             | 9,9                                     | 46,4              | 36,5                 |

## Stadsdelsbilaga 4a

Barn 0–17 år i hushåll med varken låg inkomststandard eller försörjningsstöd per stadsdel i landets tre storstäder efter föräldrars bakgrund år 1991 och 2009. I procent av samtliga barn.

| Stadsdel           | Andel barn med utländsk bakgrund |      |            | Andel barn i hushåll varken låg inkomststandard eller socialbidrag |      |            |                       |       |            |
|--------------------|----------------------------------|------|------------|--|------|------------|-----------------------|-------|------------|
|                    | 1991                             | 2009 | Diff 09/91 | med svensk bakgrund  |      |            | med utländsk bakgrund |       |            |
|                    |                                  |      |            | 1991   | 2009 | Diff 09/91 | 1991                  | 20089 | Diff 09/91 |
| Stockholm          | 30,7                             | 39,7 | 8,9        | 86,2   | 94,2 | 8,0        | 62,7                  | 70,2  | 7,5        |
| Kista              | 53,5                             | 87,6 | 34,1       | 84,8   | 82,7 | -2,1       | 59,7                  | 69,4  | 9,7        |
| Rinkeby            | 89,6                             | 95,0 | 5,4        | 56,9   | 43,3 | -13,6      | 46,8                  | 44,3  | -2,6       |
| Spånga-Tensta      | 56,7                             | 64,6 | 7,9        | 87,7   | 95,4 | 7,7        | 50,3                  | 57,0  | 6,7        |
| Hässelby-Vällingby | 21,1                             | 44,9 | 23,8       | 91,2   | 94,8 | 3,6        | 73,7                  | 70,5  | -3,2       |
| Bromma             | 15,8                             | 20,9 | 5,1        | 91,9   | 96,7 | 4,8        | 80,4                  | 81,2  | 0,8        |
| Kungsholmen        | 22,7                             | 23,1 | 0,4        | 82,9   | 95,1 | 12,2       | 72,0                  | 86,5  | 14,5       |
| Norrmalm           | 24,9                             | 24,6 | -0,2       | 83,5   | 94,5 | 11,0       | 65,4                  | 85,1  | 19,7       |
| Östermalm          | 23,1                             | 23,0 | -0,1       | 85,9   | 93,4 | 7,5        | 74,4                  | 83,0  | 8,6        |
| Maria-Gamla stan   | 22,8                             | 22,0 | -0,8       | 83,2   | 93,2 | 10,0       | 70,6                  | 85,3  | 14,7       |
| Katarina-Sofia     | 19,9                             | 20,5 | 0,6        | 83,5   | 94,4 | 11,0       | 70,5                  | 88,4  | 18,0       |
| Enskede-Årsta      | 25,1                             | 32,5 | 7,3        | 86,8   | 95,1 | 8,3        | 64,0                  | 78,3  | 14,3       |
| Skarpnäck          | 25,3                             | 35,9 | 10,6       | 81,4   | 92,6 | 11,2       | 59,4                  | 71,5  | 12,1       |
| Farsta             | 24,5                             | 40,2 | 15,7       | 84,7   | 92,8 | 8,1        | 63,7                  | 69,0  | 5,3        |
| Vantör             | 30,8                             | 58,7 | 27,9       | 82,7   | 90,1 | 7,4        | 58,6                  | 60,7  | 2,2        |
| Älvsjö             | 19,3                             | 24,7 | 5,4        | 91,8   | 97,5 | 5,7        | 74,5                  | 82,8  | 8,3        |
| Liljeholmen        | 26,5                             | 28,8 | 2,3        | 83,2   | 94,4 | 11,3       | 65,9                  | 78,8  | 12,9       |

Stadsdelsbilaga 4a: Barn 0–17 år i hushåll med varken låg inkomststandard eller försörjningsstöd per stadsdel i landets tre storstäder efter föräldrars bakgrund år 1991 och 2009. I procent av samtliga barn.

| Stadsdel      | Andel barn med utländsk bakgrund |      |            | Andel barn i hushåll varken låg inkomststandard eller socialbidrag |      |            |                       |       |            |
|---------------|----------------------------------|------|------------|--|------|------------|-----------------------|-------|------------|
|               | 1991                             | 2009 | Diff 09/91 | med svensk bakgrund  |      |            | med utländsk bakgrund |       |            |
|               |                                  |      |            | 1991   | 2009 | Diff 09/91 | 1991                  | 20089 | Diff 09/91 |
| Hägersten     | 22,8                             | 25,9 | 3,2        | 88,1   | 95,2 | 7,1        | 69,3                  | 85,2  | 15,9       |
| Skärholmen    | 45,9                             | 81,7 | 35,8       | 86,0   | 86,6 | 0,5        | 66,7                  | 67,1  | 0,4        |
| Göteborg      | 29,5                             | 41,2 | 11,8       | 85,8   | 92,9 | 7,1        | 64,8                  | 64,7  | -0,2       |
| Gunnared      | 49,4                             | 85,0 | 35,6       | 74,2   | 74,4 | 0,2        | 62,2                  | 56,0  | -6,1       |
| Lärjedalen    | 59,6                             | 77,0 | 17,3       | 78,3   | 89,1 | 10,8       | 57,7                  | 48,1  | -9,5       |
| Kortedala     | 40,1                             | 52,4 | 12,3       | 83,4   | 90,0 | 6,6        | 67,7                  | 64,9  | -2,8       |
| Bergsjön      | 58,6                             | 90,5 | 31,9       | 64,4   | 59,0 | -5,3       | 54,5                  | 40,5  | -13,9      |
| Härlanda      | 19,8                             | 22,3 | 2,5        | 90,1   | 94,2 | 4,1        | 65,4                  | 77,9  | 12,5       |
| Örgryte       | 18,8                             | 23,8 | 5,0        | 88,2   | 94,5 | 6,3        | 66,9                  | 79,2  | 12,2       |
| Centrum       | 24,6                             | 29,0 | 4,3        | 85,8   | 91,9 | 6,2        | 68,5                  | 78,2  | 9,7        |
| Linnestaden   | 21,9                             | 24,0 | 2,1        | 82,8   | 93,1 | 10,3       | 70,9                  | 81,2  | 10,3       |
| Majorna       | 18,8                             | 22,3 | 3,4        | 78,6   | 91,1 | 12,4       | 67,0                  | 80,8  | 13,8       |
| Högsbo        | 20,2                             | 35,9 | 15,7       | 84,4   | 89,3 | 4,9        | 65,1                  | 76,3  | 11,2       |
| Älvsborg      | 11,5                             | 14,4 | 2,9        | 93,8   | 97,7 | 3,9        | 89,3                  | 92,8  | 3,5        |
| Frölunda      | 32,7                             | 58,4 | 25,6       | 80,8   | 81,4 | 0,6        | 44,8                  | 57,3  | 12,5       |
| Askim         | 10,2                             | 16,9 | 6,8        | 94,3   | 97,3 | 2,9        | 86,3                  | 91,1  | 4,9        |
| Tynnered      | 18,8                             | 38,8 | 20,0       | 89,5   | 92,3 | 2,8        | 64,0                  | 66,2  | 2,2        |
| Styrsö        | 13,9                             | 7,3  | -6,6       | 90,2   | 93,8 | 3,6        | 77,0                  | 81,7  | 4,7        |
| Torslanda     | 50,8                             | 10,7 | -40,2      | 93,1   | 98,4 | 5,3        | 68,5                  | 93,7  | 25,2       |
| Biskopsgården | 33,0                             | 72,7 | 39,8       | 74,4   | 77,7 | 3,3        | 63,4                  | 60,4  | -3,1       |
| Lundby        | 24,3                             | 40,4 | 16,1       | 82,0   | 91,7 | 9,8        | 66,3                  | 74,8  | 8,4        |

Stadsdelsbilaga 4a: Barn 0–17 år i hushåll med varken låg inkomststandard eller försörjningsstöd per stadsdel i landets tre storstäder efter föräldrars bakgrund år 1991 och 2009. I procent av samtliga barn.

| Stadsdel         | Andel barn med utländsk bakgrund |      |            | Andel barn i hushåll varken låg inkomststandard eller socialbidrag |      |            |                       |       |            |
|------------------|----------------------------------|------|------------|--|------|------------|-----------------------|-------|------------|
|                  | 1991                             | 2009 | Diff 09/91 | med svensk bakgrund  |      |            | med utländsk bakgrund |       |            |
|                  |                                  |      |            | 1991   | 2009 | Diff 09/91 | 1991                  | 20089 | Diff 09/91 |
| Tuve-Säve        | 42,5                             | 33,2 | -9,2       | 91,3   | 94,0 | 2,7        | 72,4                  | 80,7  | 8,3        |
| Backa            | 18,7                             | 52,1 | 33,4       | 87,9   | 92,4 | 4,5        | 74,6                  | 75,6  | 1,0        |
| Kärra-Rödbo      | 26,6                             | 23,4 | -3,3       | 93,6   | 96,6 | 3,0        | 63,9                  | 94,7  | 30,8       |
|                  |                                  |      |            |  |      |            |                       |       |            |
| Malmö            | 35,5                             | 57,0 | 21,5       | 84,9   | 89,0 | 4,0        | 56,2                  | 49,6  | -6,6       |
| Centrum          | 35,8                             | 49,4 | 13,6       | 78,0   | 86,1 | 8,1        | 57,4                  | 58,8  | 1,4        |
| Södra innerstan  | 50,1                             | 70,9 | 20,8       | 66,9   | 76,4 | 9,6        | 41,1                  | 37,6  | -3,5       |
| Västra innerstan | 18,3                             | 27,6 | 9,3        | 86,5   | 88,5 | 2,0        | 76,5                  | 70,0  | -6,4       |
| Limhamn-Bunkeflo | 12,5                             | 25,5 | 13,0       | 94,1   | 94,7 | 0,6        | 85,7                  | 66,2  | -19,5      |
| Hyllie           | 37,7                             | 67,5 | 29,7       | 82,1   | 86,4 | 4,3        | 50,6                  | 51,0  | 0,3        |
| Fosie            | 42,2                             | 80,4 | 38,3       | 83,4   | 76,6 | -6,8       | 61,4                  | 48,8  | -12,6      |
| Oxie             | 19,3                             | 42,8 | 23,5       | 89,9   | 92,7 | 2,8        | 77,6                  | 56,3  | -21,3      |
| Rosengård        | 78,8                             | 96,6 | 17,7       | 64,8   | 69,3 | 4,5        | 43,2                  | 34,5  | -8,6       |
| Husie            | 19,1                             | 37,5 | 18,4       | 93,5   | 94,1 | 0,6        | 83,1                  | 79,1  | -4,0       |
| Kirseberg        | 28,2                             | 50,5 | 22,3       | 88,9   | 87,5 | -1,4       | 68,9                  | 51,5  | -17,4      |

## Stadsdelsbilaga 4b

Barn 0–17 år i hushåll med ekonomisk utsatthet efter stadsdel i landets tre storstäder efter föräldrars bakgrund år 1991 och 2009. I procent av samtliga barn.

| Stadsdel           | Andel barn med utländsk bakgrund |      |            | Andel barn i ekonomiskt utsatta hushåll |      |            |                       |      |            |
|--------------------|----------------------------------|------|------------|---|------|------------|-----------------------|------|------------|
|                    |                                  |      |            | med svensk bakgrund                     |      |            | med utländsk bakgrund |      |            |
|                    | 1991                             | 2009 | Diff 09/91 | 1991                                    | 2009 | Diff 09/91 | 1991                  | 2009 | Diff 09/91 |
| Stockholm          | 30,7                             | 39,7 | 8,9        | 13,8                                    | 5,8  | -8,0       | 37,3                  | 29,8 | -7,5       |
| Kista              | 53,5                             | 87,6 | 34,1       | 15,2                                    | 17,3 | 2,1        | 40,3                  | 30,6 | -9,7       |
| Rinkeby            | 89,6                             | 95,0 | 5,4        | 43,1                                    | 56,7 | 13,6       | 53,2                  | 55,7 | 2,6        |
| Spånga-Tensta      | 56,7                             | 64,6 | 7,9        | 12,3                                    | 4,6  | -7,7       | 49,7                  | 43,0 | -6,7       |
| Hässelby-Vällingby | 21,1                             | 44,9 | 23,8       | 8,8                                     | 5,2  | -3,6       | 26,3                  | 29,5 | 3,2        |
| Bromma             | 15,8                             | 20,9 | 5,1        | 8,1                                     | 3,3  | -4,8       | 19,6                  | 18,8 | -0,8       |
| Kungsholmen        | 22,7                             | 23,1 | 0,4        | 17,1                                    | 4,9  | -12,2      | 28,0                  | 13,5 | -14,5      |
| Norrmalm           | 24,9                             | 24,6 | -0,2       | 16,5                                    | 5,5  | -11,0      | 34,6                  | 14,9 | -19,7      |
| Östermalm          | 23,1                             | 23,0 | -0,1       | 14,1                                    | 6,6  | -7,5       | 25,6                  | 17,0 | -8,6       |
| Maria-Gamla stan   | 22,8                             | 22,0 | -0,8       | 16,8                                    | 6,8  | -10,0      | 29,4                  | 14,7 | -14,7      |
| Katarina-Sofia     | 19,9                             | 20,5 | 0,6        | 16,5                                    | 5,6  | -11,0      | 29,5                  | 11,6 | -18,0      |
| Enskede-Årsta      | 25,1                             | 32,5 | 7,3        | 13,2                                    | 4,9  | -8,3       | 36,0                  | 21,7 | -14,3      |
| Skarpnäck          | 25,3                             | 35,9 | 10,6       | 18,6                                    | 7,4  | -11,2      | 40,6                  | 28,5 | -12,1      |
| Farsta             | 24,5                             | 40,2 | 15,7       | 15,3                                    | 7,2  | -8,1       | 36,3                  | 31,0 | -5,3       |
| Vantör             | 30,8                             | 58,7 | 27,9       | 17,3                                    | 9,9  | -7,4       | 41,4                  | 39,3 | -2,2       |
| Älvsjö             | 19,3                             | 24,7 | 5,4        | 8,2                                     | 2,5  | -5,7       | 25,5                  | 17,2 | -8,3       |
| Liljeholmen        | 26,5                             | 28,8 | 2,3        | 16,8                                    | 5,6  | -11,3      | 34,1                  | 21,2 | -12,9      |
| Hägersten          | 22,8                             | 25,9 | 3,2        | 11,9                                    | 4,8  | -7,1       | 30,7                  | 14,8 | -15,9      |
| Skärholmen         | 45,9                             | 81,7 | 35,8       | 14,0                                    | 13,4 | -0,5       | 33,3                  | 32,9 | -0,4       |
|                    |                                  |      |            |   |      |            |                       |      |            |
| Göteborg           | 29,5                             | 41,2 | 11,8       | 14,2                                    | 7,1  | -7,1       | 35,2                  | 35,3 | 0,2        |
| Gunnared           | 49,4                             | 85,0 | 35,6       | 25,8                                    | 25,6 | -0,2       | 37,8                  | 44,0 | 6,1        |

Stadsdelsbilaga 4b: Barn 0–17 år i hushåll med ekonomisk utsatthet efter stadsdel i landets tre storstäder efter föräldrars bakgrund år 1991 och 2009.  
I procent av samtliga barn.

| Stadsdel         | Andel barn med utländsk bakgrund |      |            | Andel barn i ekonomiskt utsatta hushåll |      |            |                       |      |            |
|------------------|----------------------------------|------|------------|---|------|------------|-----------------------|------|------------|
|                  |                                  |      |            | med svensk bakgrund                     |      |            | med utländsk bakgrund |      |            |
|                  | 1991                             | 2009 | Diff 09/91 | 1991                                    | 2009 | Diff 09/91 | 1991                  | 2009 | Diff 09/91 |
| Lärjedalen       | 59,6                             | 77,0 | 17,3       | 21,7                                    | 10,9 | -10,8      | 42,3                  | 51,9 | 9,5        |
| Kortedala        | 40,1                             | 52,4 | 12,3       | 16,6                                    | 10,0 | -6,6       | 32,3                  | 35,1 | 2,8        |
| Bergsjön         | 58,6                             | 90,5 | 31,9       | 35,6                                    | 41,0 | 5,3        | 45,5                  | 59,5 | 13,9       |
| Härlanda         | 19,8                             | 22,3 | 2,5        | 9,9                                     | 5,8  | -4,1       | 34,6                  | 22,1 | -12,5      |
| Örgryte          | 18,8                             | 23,8 | 5,0        | 11,8                                    | 5,5  | -6,3       | 33,1                  | 20,8 | -12,2      |
| Centrum          | 24,6                             | 29,0 | 4,3        | 14,2                                    | 8,1  | -6,2       | 31,5                  | 21,8 | -9,7       |
| Linnestaden      | 21,9                             | 24,0 | 2,1        | 17,2                                    | 6,9  | -10,3      | 29,1                  | 18,8 | -10,3      |
| Majorna          | 18,8                             | 22,3 | 3,4        | 21,4                                    | 8,9  | -12,4      | 33,0                  | 19,2 | -13,8      |
| Högsbo           | 20,2                             | 35,9 | 15,7       | 15,6                                    | 10,7 | -4,9       | 34,9                  | 23,7 | -11,2      |
| Älvsborg         | 11,5                             | 14,4 | 2,9        | 6,2                                     | 2,3  | -3,9       | 10,7                  | 7,2  | -3,5       |
| Frölunda         | 32,7                             | 58,4 | 25,6       | 19,2                                    | 18,6 | -0,6       | 55,2                  | 42,7 | -12,5      |
| Askim            | 10,2                             | 16,9 | 6,8        | 5,7                                     | 2,7  | -2,9       | 13,7                  | 8,9  | -4,9       |
| Tynnered         | 18,8                             | 38,8 | 20,0       | 10,5                                    | 7,7  | -2,8       | 36,0                  | 33,8 | -2,2       |
| Styrsö           | 13,9                             | 7,3  | -6,6       | 9,8                                     | 6,2  | -3,6       | 23,0                  | 18,3 | -4,7       |
| Torslanda        | 50,8                             | 10,7 | -40,2      | 6,9                                     | 1,6  | -5,3       | 31,5                  | 6,3  | -25,2      |
| Biskopsgården    | 33,0                             | 72,7 | 39,8       | 25,6                                    | 22,3 | -3,3       | 36,6                  | 39,6 | 3,1        |
| Lundby           | 24,3                             | 40,4 | 16,1       | 18,0                                    | 8,3  | -9,8       | 33,7                  | 25,2 | -8,4       |
| Tuve-Säve        | 42,5                             | 33,2 | -9,2       | 8,7                                     | 6,0  | -2,7       | 27,6                  | 19,3 | -8,3       |
| Backa            | 18,7                             | 52,1 | 33,4       | 12,1                                    | 7,6  | -4,5       | 25,4                  | 24,4 | -1,0       |
| Kärra-Rödbo      | 26,6                             | 23,4 | -3,3       | 6,4                                     | 3,4  | -3,0       | 36,1                  | 5,3  | -30,8      |
|                  |                                  |      |            |   |      |            |                       |      |            |
| Malmö            | 35,5                             | 57,0 | 21,5       | 15,1                                    | 11,0 | -4,0       | 43,8                  | 50,4 | 6,6        |
| Centrum          | 35,8                             | 49,4 | 13,6       | 22,0                                    | 13,9 | -8,1       | 42,6                  | 41,2 | -1,4       |
| Södra innerstan  | 50,1                             | 70,9 | 20,8       | 33,1                                    | 23,6 | -9,6       | 58,9                  | 62,4 | 3,5        |
| Västra innerstan | 18,3                             | 27,6 | 9,3        | 13,5                                    | 11,5 | -2,0       | 23,5                  | 30,0 | 6,4        |
| Limhamn-Bunkeflo | 12,5                             | 25,5 | 13,0       | 5,9                                     | 5,3  | -0,6       | 14,3                  | 33,8 | 19,5       |
| Hyllie           | 37,7                             | 67,5 | 29,7       | 17,9                                    | 13,6 | -4,3       | 49,4                  | 49,0 | -0,3       |



Stadsdelsbilaga 4b: Barn 0–17 år i hushåll med ekonomisk utsatthet efter stadsdel i landets tre storstäder efter föräldrars bakgrund år 1991 och 2009.  
I procent av samtliga barn.

| Stadsdel  | Andel barn med utländsk bakgrund |      |            | Andel barn i ekonomiskt utsatta hushåll |      |            |                       |      |            |
|-----------|----------------------------------|------|------------|---|------|------------|-----------------------|------|------------|
|           |                                  |      |            | med svensk bakgrund                     |      |            | med utländsk bakgrund |      |            |
|           | 1991                             | 2009 | Diff 09/91 | 1991                                    | 2009 | Diff 09/91 | 1991                  | 2009 | Diff 09/91 |
| Fosie     | 42,2                             | 80,4 | 38,3       | 16,6                                    | 23,4 | 6,8        | 38,6                  | 51,2 | 12,6       |
| Oxie      | 19,3                             | 42,8 | 23,5       | 10,1                                    | 7,3  | -2,8       | 22,4                  | 43,7 | 21,3       |
| Rosengård | 78,8                             | 96,6 | 17,7       | 35,2                                    | 30,7 | -4,5       | 56,8                  | 65,5 | 8,6        |
| Husie     | 19,1                             | 37,5 | 18,4       | 6,5                                     | 5,9  | -0,6       | 16,9                  | 20,9 | 4,0        |
| Kirseberg | 28,2                             | 50,5 | 22,3       | 11,1                                    | 12,5 | 1,4        | 31,1                  | 48,5 | 17,4       |

# Stadsdelsbilaga 5

Barn 0–17 år i familjer med inkomststandard 3 under 1.0 för år 2009.

| Kommun           | Totalt antal barn | Barn i hushåll med låg inkomststandard |         | Barn i hushåll med försörjningsstöd |         | Barn i hushåll med låg inkomststandard och försörjningsstöd |         |
|------------------|-------------------|--|---------|-------------------------------------|---------|---|---------|
|                  |                   | Antal                                  | Andel % | Antal                               | Andel % | Antal   | Andel % |
| Stockholm        | 157 490           | 18 389                                 | 11,7    | 10 626                              | 6,7     | 4 857   | 3,1     |
| Kista            | 6 039             | 1 381                                  | 22,9    | 801                                 | 13,3    | 433   | 7,2     |
| Rinkeby          | 4 777             | 2 017                                  | 42,2    | 1 427                               | 29,9    | 780   | 16,3    |
| Spånga-Tensta    | 10 344            | 2 258                                  | 21,8    | 1 577                               | 15,2    | 792   | 7,7     |
| Hässelby-Vällin  | 14 931            | 1 711                                  | 11,5    | 1 261                               | 8,4     | 566   | 3,8     |
| Bromma           | 14 442            | 731                                    | 5,1     | 360                                 | 2,5     | 145   | 1,0     |
| Kungsholmen      | 7 430             | 450                                    | 6,1     | 94                                  | 1,3     | 31  | 0,4     |
| Norrmalm         | 9 654             | 699                                    | 7,2     | 79                                  | 0,8     | 26  | 0,3     |
| Östermalm        | 8 986             | 778                                    | 8,7     | 61                                  | 0,7     | 28  | 0,3     |
| Maria-Gamla st   | 9 196             | 639                                    | 6,9     | 192                                 | 2,1     | 45  | 0,5     |
| Katarina-Sofia   | 8 857             | 533                                    | 6,0     | 118                                 | 1,3     | 47  | 0,5     |
| Enskede-Årsta    | 9 852             | 731                                    | 7,4     | 423                                 | 4,3     | 134   | 1,4     |
| Skarpnäck        | 8 687             | 899                                    | 10,3    | 618                                 | 7,1     | 215   | 2,5     |
| Farsta           | 9 748             | 1 219                                  | 12,5    | 815                                 | 8,4     | 402   | 4,1     |
| Vantör           | 7 843             | 1 435                                  | 18,3    | 1 207                               | 15,4    | 516   | 6,6     |
| Älvsjö           | 6 093             | 298                                    | 4,9     | 144                                 | 2,4     | 68  | 1,1     |
| Liljeholmen      | 6 653             | 483                                    | 7,3     | 289                                 | 4,3     | 101   | 1,5     |
| Hägersten        | 6 101             | 369                                    | 6,0     | 122                                 | 2,0     | 39  | 0,6     |
| Skärholmen       | 7 857             | 1 758                                  | 22,4    | 1 038                               | 13,2    | 489   | 6,2     |
|                  |                   |  |         |                                     |         |   |         |
| Malmö            | 56 016            | 13 352                                 | 23,8    | 9 221                               | 16,5    | 3 829   | 6,8     |
| Centrum          | 5 700             | 1 163                                  | 20,4    | 582                                 | 10,2    | 184   | 3,2     |
| Södra innerstan  | 4 971             | 1 574                                  | 31,7    | 1 528                               | 30,7    | 563   | 11,3    |
| Västra innerstan | 4 044             | 533                                    | 13,2    | 209                                 | 5,2     | 71  | 1,8     |
| Limhamn-Bunkef   | 9 678             | 1 068                                  | 11,0    | 193                                 | 2,0     | 45  | 0,5     |
| Hyllie           | 5 764             | 1 383                                  | 24,0    | 1 220                               | 21,2    | 441   | 7,7     |
| Fosie            | 8 788             | 2 940                                  | 33,5    | 2 085                               | 23,7    | 1 003   | 11,4    |
| Oxie             | 2 901             | 544                                    | 18,8    | 158                                 | 5,4     | 38  | 1,3     |
| Rosengård        | 6 950             | 3 148                                  | 45,3    | 2 577                               | 37,1    | 1 257   | 18,1    |
| Husie            | 4 307             | 391                                    | 9,1     | 138                                 | 3,2     | 33  | 0,8     |
| Kirseberg        | 2 838             | 542                                    | 19,1    | 518                                 | 18,3    | 190   | 6,7     |
|                  |                   |  |         |                                     |         |   |         |
| Göteborg         | 95 443            | 11 598                                 | 12,2    | 10 994                              | 11,5    | 4 701   | 4,9     |
| Gunnared         | 5 670             | 1 681                                  | 29,6    | 1 494                               | 26,3    | 838   | 14,8    |
| Lärjedalen       | 7 393             | 2 098                                  | 28,4    | 2 171                               | 29,4    | 1 130   | 15,3    |
| Kortedala        | 4 806             | 702                                    | 14,6    | 693                                 | 14,4    | 283   | 5,9     |
| Bergsjön         | 4 039             | 1 573                                  | 38,9    | 1 580                               | 39,1    | 822   | 20,4    |
| Härlanda         | 3 491             | 223                                    | 6,4     | 159                                 | 4,6     | 52  | 1,5     |

Stadsdelsbilaga 5: Barn 0–17 år i familjer med inkomststandard 3 under 1.0 för år 2009.

| Kommun        | Totalt antal barn | Barn i hushåll med låg inkomststandard |         | Barn i hushåll med försörjningsstöd |         | Barn i hushåll med låg inkomststandard och försörjningsstöd |         |
|---------------|-------------------|--|---------|-------------------------------------|---------|---|---------|
|               |                   | Antal                                  | Andel % | Antal                               | Andel % | Antal   | Andel % |
| Örgryte       | 5 087             | 315                                    | 6,2     | 222                                 | 4,4     | 70  | 1,4     |
| Centrum       | 5 625             | 506                                    | 9,0     | 223                                 | 4,0     | 51  | 0,9     |
| Linnestaden   | 4 425             | 320                                    | 7,2     | 147                                 | 3,3     | 36  | 0,8     |
| Majorna       | 4 595             | 337                                    | 7,3     | 269                                 | 5,9     | 90  | 2,0     |
| Högsbo        | 2 309             | 180                                    | 7,8     | 234                                 | 10,1    | 60  | 2,6     |
| Älvsborg      | 4 658             | 102                                    | 2,2     | 39                                  | 0,8     | 3   | 0,1     |
| Frölunda      | 1 868             | 314                                    | 16,8    | 452                                 | 24,2    | 156   | 8,4     |
| Askim         | 6 062             | 179                                    | 3,0     | 72                                  | 1,2     | 22  | 0,4     |
| Tynnered      | 6 507             | 569                                    | 8,7     | 762                                 | 11,7    | 172   | 2,6     |
| Styrsö        | 978               | 50                                     | 5,1     | 19                                  | 1,9     | ..  | ..      |
| Torslanda     | 6 878             | 101                                    | 1,5     | 45                                  | 0,7     | ..  | ..      |
| Biskopsgården | 5 122             | 1 148                                  | 22,4    | 1 136                               | 22,2    | 496   | 9,7     |
| Lundby        | 5 786             | 540                                    | 9,3     | 525                                 | 9,1     | 189   | 3,3     |
| Tuve-Säve     | 2 436             | 127                                    | 5,2     | 168                                 | 6,9     | 41  | 1,7     |
| Backa         | 4 616             | 430                                    | 9,3     | 488                                 | 10,6    | 163   | 3,5     |
| Kärra-Rödbo   | 2 989             | 60                                     | 2,0     | 62                                  | 2,1     | 7   | 0,2     |

# Stadsdelsbilaga 6

Barn 0–6 år i familjer med inkomststandard 3 under 1.0 för år 2009.

| Kommun             | Totalt antal barn | Barn i hushåll med låg inkomststandard |         | Barn i hushåll med försörjningsstöd |         | Barn i hushåll med låg inkomststandard och försörjningsstöd |         |
|--------------------|-------------------|--|---------|-------------------------------------|---------|---|---------|
|                    |                   | Antal                                  | Andel % | Antal                               | Andel % | Antal   | Andel % |
| Stockholm          | 73 259            | 9 224                                  | 12,6    | 4 341                               | 5,9     | 2 384   | 3,3     |
| Kista              | 2 545             | 686                                    | 27      | 315                                 | 12,4    | 196   | 7,7     |
| Rinkeby            | 2 026             | 931                                    | 46      | 586                                 | 28,9    | 356   | 17,6    |
| Spånga-Tensta      | 4 201             | 1 032                                  | 24,6    | 594                                 | 14,1    | 354   | 8,4     |
| Hässelby-Vällingby | 6 018             | 903                                    | 15      | 526                                 | 8,7     | 305   | 5,1     |
| Bromma             | 6 216             | 358                                    | 5,8     | 152                                 | 2,4     | 70  | 1,1     |
| Kungsholmen        | 4 322             | 260                                    | 6       | 36                                  | 0,8     | 16  | 0,4     |
| Norrmalm           | 5 386             | 347                                    | 6,4     | 27                                  | 0,5     | 11  | 0,2     |
| Östermalm          | 4 447             | 398                                    | 8,9     | 23                                  | 0,5     | 14  | 0,3     |
| Maria-Gamla stan   | 4 266             | 329                                    | 7,7     | 54                                  | 1,3     | 18  | 0,4     |
| Katarina-Sofia     | 4 926             | 286                                    | 5,8     | 53                                  | 1,1     | 30  | 0,6     |
| Enskede-Årsta      | 4 723             | 391                                    | 8,3     | 170                                 | 3,6     | 90  | 1,9     |
| Skarpnäck          | 3 940             | 461                                    | 11,7    | 249                                 | 6,3     | 112   | 2,8     |
| Farsta             | 4 258             | 623                                    | 14,6    | 349                                 | 8,2     | 197   | 4,6     |
| Vantör             | 3 426             | 728                                    | 21,2    | 520                                 | 15,2    | 264   | 7,7     |
| Älvsjö             | 2 681             | 152                                    | 5,7     | 58                                  | 2,2     | 34  | 1,3     |
| Liljeholmen        | 3 870             | 283                                    | 7,3     | 125                                 | 3,2     | 59  | 1,5     |
| Hägersten          | 2 860             | 209                                    | 7,3     | 48                                  | 1,7     | 22  | 0,8     |
| Skärholmen         | 3 148             | 847                                    | 26,9    | 456                                 | 14,5    | 236   | 7,5     |
|                    |                   |  |         |                                     |         |   |         |
| Malmö              | 25 452            | 7 579                                  | 29,8    | 3 763                               | 14,8    | 2 008   | 7,9     |
| Centrum            | 3 234             | 728                                    | 22,5    | 217                                 | 6,7     | 99  | 3,1     |
| Södra innerstan    | 2 518             | 861                                    | 34,2    | 562                                 | 22,3    | 274   | 10,9    |
| Västra innerstan   | 2 035             | 293                                    | 14,4    | 77                                  | 3,8     | 32  | 1,6     |
| Limham-Bunkeflo    | 4 266             | 669                                    | 15,7    | 74                                  | 1,7     | 29  | 0,7     |
| Hyllie             | 2 455             | 808                                    | 32,9    | 529                                 | 21,5    | 247   | 10,1    |
| Fosie              | 3 944             | 1 744                                  | 44,2    | 932                                 | 23,6    | 535   | 13,6    |
| Oxie               | 1 212             | 321                                    | 26,5    | 52                                  | 4,3     | 24  | 2       |
| Rosengård          | 2 931             | 1 588                                  | 54,2    | 1 041                               | 35,5    | 633   | 21,6    |
| Husie              | 1 644             | 212                                    | 12,9    | 51                                  | 3,1     | 21  | 1,3     |
| Kirseberg          | 1 180             | 325                                    | 27,5    | 222                                 | 18,8    | 111   | 9,4     |
|                    |                   |  |         |                                     |         |   |         |
| Göteborg           | 42 015            | 5 880                                  | 14      | 4656                                | 11,1    | 2 415   | 5,7     |

Stadsdelsbilaga 6: Barn 0–6 år i familjer med inkomststandard 3 under 1.0 för år 2009.

| Kommun        | Totalt antal barn | Barn i hushåll med låg inkomststandard |         | Barn i hushåll med försörjningsstöd |         | Barn i hushåll med låg inkomststandard och försörjningsstöd |         |
|---------------|-------------------|--|---------|-------------------------------------|---------|---|---------|
|               |                   | Antal                                  | Andel % | Antal                               | Andel % | Antal   | Andel % |
| Gunnared      | 2 431             | 854                                    | 35,1    | 670                                 | 27,6    | 431   | 17,7    |
| Lärjedalen    | 2 949             | 994                                    | 33,7    | 864                                 | 29,3    | 539   | 18,3    |
| Kortedala     | 2 262             | 413                                    | 18,3    | 372                                 | 16,4    | 184   | 8,1     |
| Bergsjön      | 1 772             | 792                                    | 44,7    | 727                                 | 41      | 421   | 23,8    |
| Härlanda      | 1 567             | 130                                    | 8,3     | 76                                  | 4,9     | 33  | 2,1     |
| Örgryte       | 2 342             | 168                                    | 7,2     | 88                                  | 3,8     | 43  | 1,8     |
| Centrum       | 3 112             | 288                                    | 9,3     | 94                                  | 3       | 32  | 1       |
| Linnestaden   | 2 304             | 162                                    | 7       | 56                                  | 2,4     | 21  | 0,9     |
| Majorna       | 2 373             | 199                                    | 8,4     | 104                                 | 4,4     | 49  | 2,1     |
| Högsbo        | 1 111             | 99                                     | 8,9     | 92                                  | 8,3     | 36  | 3,2     |
| Älvsborg      | 1 718             | 39                                     | 2,3     | 12                                  | 0,7     | ..  | ..      |
| Frölunda      | 799               | 161                                    | 20,2    | 187                                 | 23,4    | 77  | 9,6     |
| Askim         | 2 333             | 70                                     | 3       | 23                                  | 1       | 8   | 0,3     |
| Tynnered      | 2 364             | 244                                    | 10,3    | 252                                 | 10,7    | 68  | 2,9     |
| Styrsö        | 373               | 21                                     | 5,6     | 9                                   | 2,4     | 0   | 0       |
| Torslanda     | 2 949             | 52                                     | 1,8     | 14                                  | 0,5     | ..  | ..      |
| Biskopsgården | 2 333             | 594                                    | 25,5    | 526                                 | 22,5    | 270   | 11,6    |
| Lundby        | 2 779             | 287                                    | 10,3    | 215                                 | 7,7     | 89  | 3,2     |
| Tuve-Säve     | 904               | 44                                     | 4,9     | 55                                  | 6,1     | 14  | 1,5     |
| Backa         | 1 968             | 224                                    | 11,4    | 196                                 | 10      | 85  | 4,3     |
| Kärra-Rödbo   | 1 227             | 24                                     | 2       | 11                                  | 0,9     | ..  | ..      |

# Stadsdelsbilaga 7

Barn 7–17 år i familjer med inkomststandard 3 under 1.0 för år 2009.

| Kommun             | Totalt antal barn | Barn i hushåll med låg inkomststandard |         | Barn i hushåll med försörjningsstöd |         | Barn i hushåll med låg inkomststandard och försörjningsstöd |         |
|--------------------|-------------------|--|---------|-------------------------------------|---------|---|---------|
|                    |                   | Antal                                  | Andel % | Antal                               | Andel % | Antal   | Andel % |
| Stockholm          | 84 231            | 9 165                                  | 10,9    | 6 285                               | 7,5     | 2 473   | 2,9     |
| Kista              | 3 494             | 695                                    | 19,9    | 486                                 | 13,9    | 237   | 6,8     |
| Rinkeby            | 2 751             | 1 086                                  | 39,5    | 841                                 | 30,6    | 424   | 15,4    |
| Spånga-Tensta      | 6 143             | 1 226                                  | 20,0    | 983                                 | 16,0    | 438   | 7,1     |
| Hässelby-Vällingby | 8 913             | 808                                    | 9,1     | 735                                 | 8,2     | 261   | 2,9     |
| Bromma             | 8 226             | 373                                    | 4,5     | 208                                 | 2,5     | 75  | 0,9     |
| Kungsholmen        | 3 108             | 190                                    | 6,1     | 58                                  | 1,9     | 15  | 0,5     |
| Norrmalm           | 4 268             | 352                                    | 8,2     | 52                                  | 1,2     | 15  | 0,4     |
| Östermalm          | 4 539             | 380                                    | 8,4     | 38                                  | 0,8     | 14  | 0,3     |
| Maria-Gamla stan   | 4 930             | 310                                    | 6,3     | 138                                 | 2,8     | 27  | 0,5     |
| Katarina-Sofia     | 3 931             | 247                                    | 6,3     | 65                                  | 1,7     | 17  | 0,4     |
| Enskede-Årsta      | 5 129             | 340                                    | 6,6     | 253                                 | 4,9     | 44  | 0,9     |
| Skarpnäck          | 4 747             | 438                                    | 9,2     | 369                                 | 7,8     | 103   | 2,2     |
| Farsta             | 5 490             | 596                                    | 10,9    | 466                                 | 8,5     | 205   | 3,7     |
| Vantör             | 4 417             | 707                                    | 16,0    | 687                                 | 15,6    | 252   | 5,7     |
| Älvsjö             | 3 412             | 146                                    | 4,3     | 86                                  | 2,5     | 34  | 1,0     |
| Liljeholmen        | 2 783             | 200                                    | 7,2     | 164                                 | 5,9     | 42  | 1,5     |
| Hägersten          | 3 241             | 160                                    | 4,9     | 74                                  | 2,3     | 17  | 0,5     |
| Skärholmen         | 4 709             | 911                                    | 19,3    | 582                                 | 12,4    | 253   | 5,4     |
|                    |                   |  |         |                                     |         |   |         |
| Malmö              | 30 564            | 5 773                                  | 18,9    | 5 458                               | 17,9    | 1 821   | 6,0     |
| Centrum            | 2 466             | 435                                    | 17,6    | 365                                 | 14,8    | 85  | 3,4     |
| Södra innerstan    | 2 453             | 713                                    | 29,1    | 966                                 | 39,4    | 289   | 11,8    |
| Västra innerstan   | 2 009             | 240                                    | 11,9    | 132                                 | 6,6     | 39  | 1,9     |
| Limham-Bunkeflo    | 5 412             | 399                                    | 7,4     | 119                                 | 2,2     | 16  | 0,3     |
| Hyllie             | 3 309             | 575                                    | 17,4    | 691                                 | 20,9    | 194   | 5,9     |
| Fosie              | 4 844             | 1 196                                  | 24,7    | 1 153                               | 23,8    | 468   | 9,7     |
| Oxie               | 1 689             | 223                                    | 13,2    | 106                                 | 6,3     | 14  | 0,8     |
| Rosengård          | 4 019             | 1 560                                  | 38,8    | 1 536                               | 38,2    | 624   | 15,5    |
| Husie              | 2 663             | 179                                    | 6,7     | 87                                  | 3,3     | 12  | 0,5     |
| Kirseberg          | 1 658             | 217                                    | 13,1    | 296                                 | 17,9    | 79  | 4,8     |
|                    |                   |  |         |                                     |         |   |         |
| Göteborg           | 53 428            | 5 718                                  | 10,7    | 6 338                               | 11,9    | 2 286   | 4,3     |
| Gunnared           | 3 239             | 827                                    | 25,5    | 824                                 | 25,4    | 407   | 12,6    |
| Lärjedalen         | 4 444             | 1 104                                  | 24,8    | 1 307                               | 29,4    | 591   | 13,3    |
| Kortedala          | 2 544             | 289                                    | 11,4    | 321                                 | 12,6    | 99  | 3,9     |
| Bergsjön           | 2 267             | 781                                    | 34,5    | 853                                 | 37,6    | 401   | 17,7    |
| Härlanda           | 1 924             | 93                                     | 4,8     | 83                                  | 4,3     | 19  | 1,0     |
| Örgryte            | 2 745             | 147                                    | 5,4     | 134                                 | 4,9     | 27  | 1,0     |

Stadsdelsbilaga 6: Barn 0–6 år i familjer med inkomststandard 3 under 1.0 för år 2009.

| Kommun        | Totalt antal barn | Barn i hushåll med låg inkomststandard |         | Barn i hushåll med försörjningsstöd |         | Barn i hushåll med låg inkomststandard och försörjningsstöd |         |
|---------------|-------------------|--|---------|-------------------------------------|---------|---|---------|
|               |                   | Antal                                  | Andel % | Antal                               | Andel % | Antal   | Andel % |
| Centrum       | 2 513             | 218                                    | 8,7     | 129                                 | 5,1     | 19  | 0,8     |
| Linnestaden   | 2 121             | 158                                    | 7,4     | 91                                  | 4,3     | 15  | 0,7     |
| Majorna       | 2 222             | 138                                    | 6,2     | 165                                 | 7,4     | 41  | 1,8     |
| Högsbo        | 1 198             | 81                                     | 6,8     | 142                                 | 11,9    | 24  | 2,0     |
| Älvsborg      | 2 940             | 63                                     | 2,1     | 27                                  | 0,9     | ..  | ..      |
| Frölunda      | 1 069             | 153                                    | 14,3    | 265                                 | 24,8    | 79  | 7,4     |
| Askim         | 3 729             | 109                                    | 2,9     | 49                                  | 1,3     | 14  | 0,4     |
| Tynnered      | 4 143             | 325                                    | 7,8     | 510                                 | 12,3    | 104   | 2,5     |
| Styrsö        | 605               | 29                                     | 4,8     | 10                                  | 1,7     | ..  | ..      |
| Torslanda     | 3 929             | 49                                     | 1,2     | 31                                  | 0,8     | ..  | ..      |
| Biskopsgården | 2 789             | 554                                    | 19,9    | 610                                 | 21,9    | 226   | 8,1     |
| Lundby        | 3 007             | 253                                    | 8,4     | 310                                 | 10,3    | 100   | 3,3     |
| Tuve-Säve     | 1 532             | 83                                     | 5,4     | 113                                 | 7,4     | 27  | 1,8     |
| Backa         | 2 648             | 206                                    | 7,8     | 292                                 | 11,0    | 78  | 2,9     |
| Kärra-Rödbo   | 1 762             | 36                                     | 2,0     | 51                                  | 2,9     | 4   | 0,2     |

Rädda Barnen kämpar för barns rättigheter.  
Vi väcker opinion och stöder barn i utsatta  
situationer i Sverige och i världen.



**Rädda Barnen**

Rädda Barnen  
107 88 Stockholm  
Besöksadress: Landsvägen 39  
Sundbyberg  
Telefon: 08-698 90 00  
Fax: 08-698 90 10  
info@rb.se  
www.raddabarnen.se  
Plus/bankgiro 90 2003-3